Papa em Roma: iniciada unificação cristã

Rio, têrça-feira, 7 de janeiro de 1964

Diario Carioca

Fundado em 17/7/1928 por J. E. DE MACEDO SOARES
ANO XXXV — N.º 10.986

BIBLIOTECA NACIONAL — Rio de Janeiro

Desapropriação: Jango quer ouvir Magalhães e PSD

O sr. João Pinheiro Neto, presidente da Superintendência da Reforma Agrária, disse, ontem, em entrevista coletiva, que o presidente João Goulart decidira sustar a assinatura do decreto de desapropriação de terras às margens de rodovias, ferrovias e açudes federais, até que o governador de Minas, sr. Magalhães Pinto, e o PSD apresentassem sugestões sôbre o assunto.

— O presidente da República — disse — preferiu não receber, oficialmente, a minuta de decreto que havíamos elaborado, considerando melhor, diante das ponderações do governador de Minas e dos reclamos do PSD, fôssem aguardadas as sugestões por êles a serem feitas. Entretanto, o sr. João Goulart ratificou sua disposição de assinar o decreto.

O presidente da SUPRA disse que amanhã, quarta-feira, irá à reunião do PSD, «já agora com instruções pessoais do presidente da República para falar aos pessedistas.» Destacou já haver entrado em contato, seguindo instruções do sr. João Goulart, com os srs. Amaral Peixoto e Juscelino Kubitschek e que o senador pessedista lhe apresentou, já, algumas sugestões, por escrito.

— Há, entre nós, da SUPRA, e o PSD, uma dificuldade de difícil transposição: os pessedistas insistem em que as áreas passíveis de desapropriação, por efeito do decreto, sejam especificadas, discriminadas dentro de uma programação. Desejamos, ao contrário, que a declaração de interêsse social seja genérica, simultânea e total, atingindo as terras vizinhas às rodovias, ferrovias e açudes construídos pelo govêrno federal. Disso não abrimos mão — afirmou o sr. João Pinheiro, frisando que «ao presidente João Goulart levaremos as sugestões a serem feitas, mas também a minuta do decreto que consideramos mais realístico e mais razoável para a conjuntura brasileira atual.»

NÃO É REFORMA

Disse o presidente da SUPRA que

(Conclúi na 3a. página)

Reitor na FNFi

Por ocasião da vistoria efetuada ontem, à tarde, na Faculdade Nacional de Filosofia, a fim de apurar os danos verificados com o incidente entre os alunos formandos de 1963 e o sr. Carlos Lacerda, ficou constatado pelo sr. reitor Pedro Calmon que os únicos estragos causados pelos acadêmicos haviam sido o deslocamento dos móveis, estraçalhamento de papéis velhos e sem valor, além de grande quantidade de sabão esmigalhado, espalhado pelos degraus da escada, com a finalidade de fazer o governador escorregar. Na foto, o momento em que chegava à FNFi, o reitor Pedro Calmon, havendo um princípio de tumulto, pois tentaram barrar a imprensa na "vistoria". (Reportagem na página 12)

Paulo VI rezou com Athenágoras na Terra Santa

JERUSALEM — AMAN — ROMA — VATICANO — Paulo VI e Athenágoras I de Constantinopla, chefes das igrejas católicas romana e ordoxa, separadas há 910 anos, acabam de dar o primeiro grande passo para a unificação dos cristãos, orando juntos, ontem, durante trinta minutos, na Terra Santa.

Os dois prelados deixaram Jerusalem após três dias de peregrinação, tendo o Papa Paulo VI sido recebido entusiàsticamente em Roma onde foi acompanhado por um cortejo que partiu do aeroporto de Ciampino até a Praça de São Pedro, enquanto o povo aplaudia, carregando tochas acesas e orando à sua passagem.

RETÔRNO

Paulo VI chegou ao Aeroporto de Aman em meio a grandes manifestações, repetindo-se as despedidas verificadas durante todo o trajeto que fêz de Jerusalém até à capital da Jordânia, onde foi mais uma vez recebido pelo rei Hussein. O Papa mostrava-se bem disposto, apesar do intenso programa cumprido na Terra Santa. Horas antes de viajar para Aman, Paulo VI realizou a segunda reunião com Athenágoras I, de Constantinopla. Fêz, também, uma visita ao presépio onde nasceu Jesus Cristo.

Em suas palavras de despedida, no Aeroporto de Aman, Paulo VI empregou frases de São Paulo, fazendo uma apelação pela paz: «Para sempre em nosso coração levaremos a recordação consoladora desta humilde visita aos lugares sagrados», disse, agradecendo, após, a recepção oferecida por Hussein, que também fêz discurso na ocasião.

UNIFICAÇÃO

O aspecto mais importante do último dia de visita do Papa foi a segunda reunião com Athenágoras I, após visita ao presépio de Belém, onde os dois prelados cristãos oraram juntos, pela primeira vez desde a Grande Cisma, há 910 anos. Disseram os dois chefes católicos.

O vaticano distribuiu o seguinte comunicado oficial:

«Quando da conclusão do encontro por êles realizado em Jerusalém, o Santo Padre Paulo VI e patriarca Athenágonas, de acôrdo com seu Santo Siodo, reconheceram juntos o significado dêste encontro e deram graças a Deus Todo Poderoso, Pai, Filho e Espírito Santo, que guiou seus passos até a Terra Santa, onde nosso comum Redentor, Cristo Nosso Senhor, viveu,

(Conclúi na 3a. página)

M. Pinto nega acôrdo e diz que será candidato em 65

SÃO PAULO — O governador de Minas, sr. Magalhães Pinto que chegou hoje a São Paulo, declarou aos jornalistas que "de qualquer maneira serei candidato à Presidência da República, em 1965" e que "se enganam os que pensam que recuarei dessa decisão".

— O debate que se trava no Brasil não é em tôrno de homens, mas em tôrno de idéias e de programas — disse, frisando que "represento uma idéia e um programa e por êles lutarei, como candidato".

O pronunciamento do governador mineiro foi um desmentido objetivo e frontal ao deputado Bilac Pinto, presidente da UDN nacional, que anunciara, no Rio, a existência de um compromisso entre os srs. Magalhães Pinto e Carlos Lacerda para submissão completa diante do pronunciamento da convenção partidária que indicará o candidato da agremiação à sucessão do sr. João Goulart. O compromisso entre governadores havia sido tomado através do sr. Bilac Pinto, segundo suas próprias declarações.

JANIO APOIA

O sr. Jânio Quadros, com quem o sr. Magalhães Pinto conferenciou ontem, disse aos jornalistas que apoiará a candidatura do governador de Minas à Presidência da República, se efetivada, e que "entre mim e o governador mineiro há um traço de união, e que me cativa sobremaneira, que é o da lealdade". Frisou que o sr. Magalhães Pinto é reformista autêntico e que se situa acima de pessoas e de grupos no debate e no trato dos problemas nacionais. Destacou que a vivência que com êle teve lhe permite afirmar que o sr. Magalhães Pinto é um inconformado com a riqueza de uns poucos e que condena as fortunas de poucos feitas pôr causa das estruturas arcáicas do país.

Jango desde ontem no Rio Negro

O presidente João Goulart chegou ao Rio cêrca das 19 horas de domingo e passou a noite e o dia de ontem em sua residência particular, em Copacabana, recebendo os srs. Abelardo Jurema (ministro da Justiça), João Pinheiro Neto (presidente da SUPRA), e generais Albino Silva presidente da Petrobrás) e Assis Brasil (chefe da Casa Militar).

Manteve contatos telefônicos, de caráter político, considerados da maior impor-

(Conclui na 3.ª página)

Noivos morreram carbonizados

Trafegando em excessiva velocidade, um ônibus, da linha 12 (Estrada de Ferro-Leblon), ontem, na confluência das ruas Prudente de Morais e Epitácio Pessoa, colheu o "Volkswagen" chapa GB-20-88-12, matando dois de seus ocupantes e ferindo gravemente uma menina que também viajava no veículo. As vítimas, Hilda Batista, morreu carbonizada no interior do veículo, em chamas, prêsa às ferragens, enquanto Aristeu de Andrade, seu noivo, veio a falecer a caminho do Hospital Miguel Couto. A menina Raquel Correia, sobrinha de Hilda, está internada no HMC com ferimentos graves. Na foto, grande número de pessoas assistindo o trabalho dos bombeiros que foi inútil para salvar Aristeu e sua noiva. (Ler na última página)

Para pessedistas, recuo de Goulart é só tática

Apesar da relativa euforia com que alguns setores pessedistas, como os que os srs. Armando Falcão e Olavo Costa representam, receberam a notícia do recuo do sr. João Goulart em assinar o decreto da SUPRA de desapropriação de terras às margens de rodovias, ferrovias e açudes federais, outros, mais cautelosos, como por exemplo os que se guiam pelos srs. Tancredo Neves e Amaral Peixoto, acreditam-se diante de um jogo tático de grande profundidade, cuja iniciativa está com o presidente da República, ainda.

A inesperada reabertura do diálogo em tôrno do assunto, provocada pelo pronunciamento do governador de Minas, sr. Magalhães Pinto, envolveu o PSD e, pessoalmente, os srs. Juscelino Kubitschek e Amaral Peixoto, os quais passaram a ter compromissos morais de apresentar sugestões capazes de melhorar o decreto. Isto é, os aperfeiçoamentos ao assunto que o PSD não deu, terão, agora, de ser formulados, o mesmo acontecendo com o governador Magalhães Pinto, ainda novamente atraído para a área da Presidência da República de que se afastara há algumas semanas.

DECRETO

O sr. Amaral Peixoto, com quem o sr. João Pinheiro Neto, presidente da SUPRA já conferenciou, revelando a nova disposição do presidente da República, não quis fazer, ainda, comentário sôbre a nova realidade que se abre para o seu partido. Mas os pessedistas não se refizeram ainda da surprêsa: através do seu principal portavoz na matéria, o presidente da SUPRA, o govêrno revelara disposição de assinar imediatamente o decreto, desconhecendo até mesmo as restrições e ameaças pessedistas.

Todavia, o sr. João Goulart se recusou, anteontem a receber, em caráter oficial, a minuta de decreto que lhe havia sido levada pessoalmente pelo sr. João Pinheiro, instruindo-o, em contrapartida, num sentido oposto ao que fora o primeiro presidencial, isto é, no sentido de dialogar com o PSD e com o governador de Minas. Os pessedistas, tanto quanto o sr. Magalhães Pinto, não mais discutem a constitucionalidade do decreto nem da existência de poderes do presidente da República para baixá-lo. Verberam, sim, a conveniência e a sabedoria da medida nele proposto, julgada capaz de comprometer até mesmo toda a estrutura de produção rural. Daí, o veto pessedista sistemático à medida, que, todavia, ajustada ao contexto econômico e político do país, poderá ser discutida — como agora se acredita venha a ser.

A cúpula pessedista prefere encarar com reserva o acontecimento e aguardar a evolução dos fatos, para que melhor se situe diante da nova fase aberta por iniciativa do presidente da República. Que o sr. João Goulart tem uma manobra armada, não resta dúvida, para os dirigentes do PSD. Mas que a decisão presidencial prejudicará politicamente o sr. João Goulart, também não têm dúvida.

POLARIZAÇÃO

Os que conhecem melhor o sr. João Goulart e o seu hábito no trato político

(Conclui na 3.ª página)

Caso dos vigilantes da morte

Com mêdo de morrer, Vilma quer inocentar os guardas

Possivelmente temendo represálias, Vilma Maria da Conceição Gomes que, no dia 20 de dezembro foi internada no Hospital de Nova Iguaçu com vários tiros pelo corpo, desmentiu, domingo, após ter tido alta, na Delegacia de Nova Iguaçu, as acusações que fêz contra os guardas Osman Pereira Leite, Wilson Viana e Edemar Goulart da Polícia de Vigilância como autores dos disparos contra ela e, ainda como os assassinos de seu amásio Pedro Viana de Melo, cujo corpo teria sido atirado ao Rio Guandu.

O desmentido foi feito, embora extra-oficialmente, uma vez que não foi tomado em têrmos, ao escrivão Diniz, de serviço naquela delegacia policial. O escrivão, todavia, mandou que Vilma voltasse àquela dependência ontem. Entretanto, até às últimas horas da tarde Vilma ainda não havia aparecido. Na Guanabara, continua o inquérito determinado pelo sr. Paulo Sales Guerra, para apurar o sequestro de Vilma Maria.

AUXÍLIO

O delegado José Marques, titular da Delegacia de Homicídios informou ao DIARIO CARIOCA que, em face às dificuldades que tem encontrado para realizar diligências em tôrno do caso, no Estado do Rio de Janeiro, resolveu solicitar a colaboração da Delegacia de Homicídios de Niterói, que tem jurisdição em todos os municípios fluminenses. Outro ofício foi enviado ao coronel Gervásio Dechamps, comandante da Polícia de Vigilância no qual, o delegado José Marques solicita a apresentação para amanhã, dos guardas que, no dia 20 último — quando Vilma foi baleada — estiveram de serviço na Tôrre da Radiopatrulha, juntamente com o guarda Osman Pereira Leite, um dos acusados, para que sejam ouvidos naquela Especializada.

Ciente do desmentido feito por Vilma Maria, através de terceiros, isto é, extraoficialmente, o delegado José Marques está propenso a abrir, contra ela,

(Conclúi na página 3)

Ordem no pleito

As eleições na Confederação Nacional dos Trabalhadores na Indústria transcorreram em ordem. Vencidos cumprimentaram vencedores

Jango apoiou Clodsmith depois de tentar união

O ministro Amauri Silva declarou que o presidente João Goulart esforçou-se no sentido de conciliar as correntes que disputaram a presidência do CNTI, optando pela reeleição do deputado Clodsmith Riani quando sentiu não haver possibilidade de se formar uma chapa única.

Em nota distribuída à imprensa, disse ainda o ministro do Trabalho que recebia o resultado da eleição com naturalidade e sem surprêsa e que o sr. João Goulart não foi mero espectador no pleito do CNTI por considerar que a administração tem raízes nas camadas populares, com as quais se sente identificada.

A NOTA

Eis, na íntegra, a nota distribuída pelo Gabinete do Ministro Amauri Silva:

«O ministro Amauri Silva, do Trabalho, recebeu com naturalidade e sem surprêsa o resultado do pleito realizado, hoje, para a escolha dos dirigentes da Confederação Nacional dos Trabalhadores na Indústria (CNTI).

Compreendendo que uma administração que tem suas raízes aprofundadas nas camadas populares, com as quais se sente identificada, não deve assistir impassível aos episódios decisivos da vida dos trabalhadores e suas organizações, o govêrno do presidente João Goulart não foi um mero espectador dos fatos que culminaram com a recondução do deputado Clodsmith Riani à presidência da CNTI.

UNIÃO

Por intermédio do ministro do Trabalho, fêz todos os esforços no sentido de conciliar as correntes em disputa, recebendo em seu gabinete e em sua residência, os mais credenciados representantes de ambas, com êls parlamentando exaustivamente. Esgotadas as possibilidades de formação de uma chapa única, representativa das duas tendências, orientou sua conduta, daí por diante, no sentido da reeleição da anterior diretoria da CNTI.

REFORMAS

Tomou essa posição porque não via, como não vê, qualquer vantagem, para o país ou para os trabalhadores, no afasta-

(Conclúi na 3a. página)

TEMPO: Bom.
TEMPERATURA: Em elevação.
VENTOS: Variáveis, fracos.
MAXIMA: 32.0 (Engenho de Dentro).
MINIMA: 19.7 (Santa Teresa).

Marítimos podem sustar sua greve

Deverá cessar hoje a greve deflagrada, há 72 horas, pelos trabalhadores marítimos, através da assinatura de um acôrdo pelo qual o govêrno pagará, imediatamente, 50% da importância devida à classe pelo 13º salário, enquanto o restante será pago no final do mês.

Na assembléia de ontem, os marítimos rejeitaram a proposta governamental de pagamento, inicialmente, de 50%, para que a importância relativa à metade de sua gratificação natalina fôsse dividida em duas parcelas, a última das quais seria quitada em março vindouro.

Batalha civil no México

MÉXICO — Mais de duzentas pessoas foram detidas em relação com uma batalha campal na qual três pessoas morreram e trinta ficaram feridas. Uma aldeia foi inteiramente destruída.

Trata-se da aldeia de San Moyotepec, nas proximidades de Kochimilco, ao Sul desta capital, que foi incendiada por uma turba de 500 pessoas procedentes de Atlapo co.

Todo um batalhão policial especializado foi enviado urgentemente ao local e 40 bombeiros da capital colaboraram na luta contra as chamas.

Umas 200 famílias ficaram sem lar ao fim de uma controvérsia relacionada com a posse de uma área de terra de 800 por 800 metros.

Segundo a versão policial, os residentes do local foram acusados de "pára-quedismo", nome dado à ação dos que invadem propriedades de terceiros, coisa que vem ocorrendo nos últimos anos em várias partes do país.

NICÓSIA: ONU MANDARÁ AGENTE CONTRA TENSÃO

NICÓSIA — O presidente de Chipre, arcebispo Makários, aceitou a proposição sôbre o envio de um observador das Nações Unidas a esta ilha convulsionada pela luta que já causou a morte de umas 200 pessoas, segundo declarou um porta-voz do govêrno.

Fontes governamentais de Londres indicaram que o representante do Reino Unido nas Nações Unidas, sir Patrick Dean, propôs, na última sexta-feira, o envio de um observador a Chipre. U Thant, a quem foi dirigida a proposta, disse que a iniciativa deveria ter aprovação de Makários.

PRONTIDÃO

As fôrças britânicas, ao longo da delicada linha de trégua que separa as comunidades cipriotas turca e grega, estão de prontidão em face da possibilidade de que sejam renovados os choques armados. Circularam insistentes rumôres de que já ocorreram dois novos incidentes.

Quatro cipriotas gregos, empregados no Correio foram retidos por cinco horas, na sede do Correio Central do bairro turco, apesar de que soldados britânicos exigiram sua liberdade.

Os quatro gregos foram eventualmente autorizados a se irem. Seus captores os acompanharam até a residência do vice-presidente Fazil Kuchuk, líder da comunidade turca, que por sua vez os entregou a uma patrulha britânica.

Cinco jornalistas turcos, quatro procedentes do território metropolitano e o outro de Chipre, também foram retidos três horas, na manhã de ontem.

Um informante de Kuchuk disse que os representantes cipriotas turcos à conferência que será realizada em Londres, com relação à crise, irão à capital britânica por via aérea.

'Homém de confiança' de Hitler é julgado

FRANCFORT — O julgamento em andamento contra 22 homens que foram supostos dirigentes do maior acampamento de extermínio da Alemanha Nazista, se concentrou em um prisioneiro que foi auxiliar dos guardas.

O terceiro dia do julgamento sôbre o acampamento de extermínio de Auschwitz começou esta manhã. A atenção dos presentes estava concentrada em Emil Bednarek, que ocupa os bancos dos réus com 22 ex-membros da guarda de Elite dos acampamentos hitleristas.

INICIO

A maioria dêsses acusados fêz suas declarações em uma série de desculpas e explicações que deram início ao julgamento que provàvelmente dure seis meses. Bednarek era um homem de confiança do acampamento. E' acusado de haver prestado serviços a Gestapo em troca de melhor comida e alguns privilégios. Isso permitiu-lhe escapar da câmara de gás, onde os outros prisioneiros morreram. Contudo, a acusação diz que fêz muito mais.

Segundo o promotor Bednarek matou a golpes a um prisioneiro, ajudou a matar outros oito e, em um dia de frio forte, jogou água fria sôbre alguns prisioneiros e os obrigou a ficar nus ao ar livre até que se congelassem.

Tungstênio melhorou no mercado

NOVA IORQUE — O preço do minério de tungstênio melhorou no mercado mundial, em conseqüência da diminuição das ofertas sino-soviéticas.

A revista "Metal & Markets" disse que, há cerca de seis meses, quando os comunistas vendiam a qualquer preço o minério de tungstênio, os preços do produto em Londres caíram a 7,19 dólares a tonelada e em Nova Iorque a 7,75, sem se incluir dos direitos aduaneiros.

Os direitos alfandegários norte-americanos, de 7,93 dólares por toneladas, significavam uma proteção de mais de 100 por cento.

Conflito entre esquerda e direita matou 128 no Laos

LONDRES — A agência de notícias Nova China revelou ontem, que as fôrças laosianas esquerdistas, apoiadas pelos comunistas, mataram 128 soldados direitistas e feriram 13, numa "violenta batalha" travada na última sexta-feira, em Laos.

Continua, assim, em pânico o Oriente Médio, com investidas continuadas de fôrças terroristas da esquerda, lançando seguidos manifestos contra "a exploração norte-americana" sôbre o povo.

ESQUERDA X DIREITA

A Agência informou ainda que um batalhão de 300 soldados direitistas atacou quatro postos do Pathet Laos, proximos a Xieng Kouang sob uma cortina de fogo de artilharia pesada. Os esquerdistas contra-atacaram, infligindo numerosas baixas ao inimigo, sendo o resto dos atacantes tomados de pânico.

O Laos atualmente se divide em duas partes, uma dominada pelos comunistas e outras pelos direitistas. Sucessivas vêzes grupos de ambos os lados se encontram produzindo conflitos muitas vêzes sanguinolentos, como no caso de sexta-feira. Na referida crônica da batalha não foram, contudo, reveladas as baixas dos esquerdistas.

E.U.A.

Os Estados Unidos, através do Departamento de Estados, encontra-se sèriamente preocupado com o clima de tensão no Oriente Médio e na América Latina. A Venezuela, o Vietnã do Sul e Laos são zonas em eterna conflagração. Por várias vêzes, indústrias e embaixadas norte-americanas vêem-se em estado de perigo, correndo risco de vida seus funcionários.

Berlim: muro volta a dividir população

BERLIM — A muralha comunista voltou a dividir novamente esta cidade, depois de 17 dias de abertura de uma porta para que alemães ocidentais fossem à Zona Oriental passar dias das festas de fim-de-ano com suas famílias ou amigos. Ontem, ao primeiro minuto, a porta, ou brecha na muralha, foi fechada depois de um dia em que, segundo os cálculos oficiais, uns 300 mil berlinenses ocidentais aproveitaram a última oportunidade para abraçar seus parentes da Zona Oriental a quem não avistavam desde a construção da muralha em 13 de agôsto.

Desde o dia 24 até ontem, uns 4 ou 5 milhões de berlinenses orientais tiveram oportunidade de reunir-se aos visitantes ocidentais — anunciou ontem o prefeito-governador de Berlim Ocidental, Willy Brandt.

Em uma entrevista irradiada, Brandt preconizou a continuação de contatos com o regime comunista de Berlim Oriental com vistas a um "acôrdo a longo prazo" que permita contínuas visitas de berlinenses ocidentais e Berlim Leste. Além disso, defendeu a continuação dos esforços para se mudar continuamente a política alemã de reunificação.

Acumulação de cargos

A acumulação do cargo de professor de ensino técnico, do Estado, na disciplina — Português, e do cargo federal de Técnico de Educação satisfaz, em princípio, ao preceito constitucional, mas o exercício ocasional de atividade não técnica, por decorrência do cargo federal, deforma, momentaneamente, essa legitimidade, resolveu ontem a Comissão de Acumulação de Cargos ao apreciar o pedido de acumulação de Darci Damasceno dos Santos.

Chou acusou Tito e regressou a Tirana

TIRANA — O primeiro-ministro chinês Chou En-Lai regressou ontem a Tirana, depois de visita Shkodoj, cidade ao Norte da Albânia. Viajou acompanhado por Mehmet Shehu e Beqir Balluki, presidente e vice-presidente respectivamente do Conselho de Ministros albanês.

O primeiro-ministro da China Comunista, Chou En-Lai atacou violentamente o presidente Tito da Iugoslávia, qualificando-o de "apêndice do imperialismo norte-americano" num discurso que pronunciou num povoado fronteiriço com a Albânia.

CONCENTRAÇÃO

O líder visitante dirigiu a palavra a uma concentração em Shkoder, no norte da Albânia. A Albânia é o único aliado positivo da China Comunista na Europa Oriental e Balkans. Em seu discurso Chou prometeu que a "China comunista sempre lutará junto à Albânia e compartilhará as alegrias e vitórias dêste povo fraternal".

Acrescentou que: "para defender as fronteiras setentrionais da pátria o povo de Shkoder sempre manteve um alto grau de vigilância revolucionária, decidido a desmanchar as provocações e intrigas do renegado grupo de Tito, que é um apêndice especial do imperialismo norte-americano".

"Há um punhado de imperialistas partidários dêles que crêem que a Albânia possa ser isolada subjugada. Porém estão totalmente equivocados. Caso os EUA se atreverem a tanto, terminarão quebrando seus próprios pescoços".

Petróleo: acôrdo na Venezuela

NOVA IORQUE — As notícias procedentes de Caracas, segundo as quais a emprêsa petrolífera Texaco resolveu comprar as enormes instalações da Superior Oil Company, na Venezuela, não foram confirmadas nem desmentidas por representantes de ambas as emprêsas.

Fontes venezuelanas indicaram que o acôrdo fôra feito no último fim-de-semana, em Caracas, envolvendo operação de .... 310.000.000 de dólares.

J. Howard Ramblin, presidente da Texaco, e Howard P. Keck, presidente da Superior Oil Company, sediada em Houston, no Texas, estão em Caracas, onde conferenciaram com o presidente Rômulo Betancourt e com o ministro de Minas e Hidro-Carbonetos, segundo os informantes.

Visita aos E.U.A.

WASHINGTON — O presidente da Itália, Antônio Segni, chegará a esta capital, no próximo dia 14, para uma visita de dois dias ao presidente Johnson e outros altos funcionários norte-americanos. O presidente Segni virá a Washington, depois de uma visita de um dia a Filadélfia, no dia 13. Na manhã do dia 16, o sr. Segni viajará para Norfolk, Virgínia. Na tarde do mesmo dia, seguirá para Nova Iorque, onde permanecerá dois dias. Seu regresso a Roma está marcado para o dia 18.

Sindicato dos Trabalhadores nas Indústrias de Olaria de Cerâmica para Construção do Cimento Cal e Gêsso e de Artefato de Cimento Armado do Rio de Janeiro

Sede: Avenida João Ribeiro, 359
Fone: 49-2008

EDITAL DE CONVOCAÇÃO

Na qualidade de presidente dêste Sindicato, de conformidade com as instruções baixadas com a Portaria Ministerial nº 146, de 18-10-57, convoco os senhores associados quites e no pleno gôzo de seus direitos sociais, a se reunirem em Assembléia Geral Eleitoral, a realizar-se no dia 10 (dez) de janeiro do corrente ano, em primeira convocação, às 14,00 horas e na falta de número legal, às 14,30 horas em segunda convocação, com qualquer número, a fim de tratar da seguinte

ORDEM-DO-DIA

Votação por escrutínio secreto, no pleito para renovação dos Delegados Representantes e Suplentes dêste Sindicato, junto à Federação dos Trabalhadores nas Indústrias da Construção e do Mobiliário do Estado da Guanabara, no biênio de 1964 a 1966.

Rio de Janeiro, 3 de janeiro de 1964.

Jorge Monteiro de Queiroz
Presidente

Viação Real Mineira Ônibus Ltda.

Av. Venezuela, 27 - sala 224 — Tel. 23-9113 - R 6

LINHA

RIO DE JANEIRO-FEIRA DE SANTANA

Partidas diàriamente às 7,45 horas do Rio de Janeiro

Rio de Janeiro-Feira de Santana ..	Cr$	3 715,00
Rio de Janeiro-Jequié	Cr$	3 160,00
Rio de Janeiro-Poções	Cr$	2 945,00
Rio de Janeiro-Vitória da Conquista	Cr$	2 810,00
Rio de Janeiro-Medina	Cr$	2 405,00

LINHA

RIO DE JANEIRO-ILHEUS

Partidas diàriamente às 8,30 horas do Rio de Janeiro

Rio de Janeiro-Ilhéus	Cr$	3 480,00
Rio de Janeiro-Itabuna	Cr$	3 410,00
Rio de Janeiro-Itapetinga	Cr$	3 060,00

Nossas viagens são diretas, mantemos 2 motoristas em serviço para a segurança e tranqüilidade de nossos passageiros

EM VITÓRIA
no Espírito Santo

Grande Hotel ESTORIL
End. Tel.: ESTORIL
Telefone: 2217

ODUVALDO COZZI

— o mais famoso locutor-esportivo do Brasil —

comanda a grande resenha esportiva que a

RÁDIO MAYRINK VEIGA

(Uma emissora da Rêde Piratininga)

transmite às 20 horas de segunda a sábado — e às 10 das noites de domingos, sob o patrocínio da

COMPANHIA FIAT LUX

Companhia Nacional de Navegação Costeira

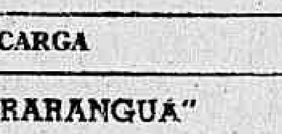

AUTARQUIA FEDERAL

SEDE: Av. Rodrigues Alves, 303-331

SERVIÇO DE PASSAGEIROS E CARGA

Navios luxuosos dotados de ar condicionado em tôdas as dependências — Piscina — Estabilizadores

SAIDAS DO RIO PARA O NORTE
Escalas: Salvador — Recife — Fortaleza — Belém e Manaus

SAIDAS DO RIO PARA O SUL
Escalas: Santos — Rio Grande — Montevidéu e Buenos Aires

Serviço de carga direta entre os portos finais

"ARARANGUÁ"
(MISTO)
Sairá para:
Santos — Rio Grande — Pôrto Alegre

AGENCIA DE PASSAGENS — Rua Sacadura Cabral, 85 — Fones: 23-3423 e 23-5542
AGENCIA DE FRETES — Rua São Francisco da Prainha, 10 — Loja — Fones: 43-0250 e 23-5288.
CARGA E DESCARGA — Armazém 13 do Cais do Pôrto — Fone: 43-4192.
INFORMAÇÕES DE NAVIOS — Fones: 23-2211 e 43-3424.

DIÁRIO NO MUNDO

(Condensado da UPI, DPA, ANSA e IPS)

Meta de Goldwater contra desarmamento

NOVA IORQUE — O senador Barry Goldwater, líder do Partido Republicano dos Estados Unidos, declarou que "se fôr eleito presidente, favorecerei a abolição do tratado contra as experiências nucleares estipulado com a URSS, se fôr demonstrado que é nosso interêsse realizar testes na atmosfera".

O senador da Arizona afirmou que continua da opinião de que o Tratado de Moratória Nuclear "não constitui uma vantagem para nós". Acrescentou que apoiará a retirada dos Estados Unidos da ONU, se fôr admitida a China comunista. A declaração de Goldwater foi feita ontem no decorrer de um programa de televisão.

Felicitações

ACRA (Ghana) — Numerosos governantes de todo o mundo felicitaram o presidente de Ghana, Kwame Nkrumah, por ter saído ileso do atentado contra êle perpetrado por um adversário político, identificado como sendo o policial Seth Nicholas Kwami. Ignora-se ainda se o policial cometeu êsse atentado por iniciativa própria ou se foi encarregado por organizações locais ou estrangeiras. Kpami acha-se prêso.

Poesia

PEQUIM — Mao Tse-Tung, conhecido chefe comunista chinês, voltou a fazer poesias. No dia de Ano-Nôvo apareceu uma nova antologia de seus poemas, da qual foram vendidos 500 mil exemplares, estando projetada uma nova edição de 300 mil dêsse "best seller" chinês. No último sábado, os jornais chineses abandonaram os noticiários políticos para publicar dez poesias de Mao Tse-Tung e muitas fotos do chefe comunista. O título da nova antologia é "Natureza e Revolução".

Côro brasileiro

NOVA IORQUE — O Côro do Brasil excursionará pela costa atlântica dos Estados Unidos, em janeiro e fevereiro de 1965. A "Columbia Artists Management, Inc." anunciou que o "notável côro brasileiro", de 24 vozes, da cidade de Belo Horizonte, apresentará um programa variado de obras de renomados compositores, inclusive Lasso e Vila Lobos.

Isaac Karabtschevsjy conduzirá o "Madrigal Renascentista", como é chamado o côro no Brasil. O grupo cantou na inauguração de Brasília e conquistou notável triunfo no Festival Internacional de Música do Rio de Janeiro, em 1963. O côro tem sido aclamado em tôda a América do Sul e também na Europa.

Eleições na Grécia

ATENAS — O primeiro-ministro Paraskovopulos confirmou que as eleições na Grécia serão realizadas a 16 de fevereiro. Espera-se que o rei Paulo promulgue um decreto para dissolver a assembléia de acôrdo com a Constituição, a qual prevê que a assembléia deverá ser dissolvida trinta e cinco dias antes das eleições.

Conversações

ROMA — A Itália está se preparando para fazer-se escutar em uma série de conversações no mais alto nível com seus aliados ocidentais, depois de um ano de semi-silêncio diplomático devido à crise governamental. Nas reuniões que celebrará êste mês e no próximo, líderes dos Estados Unidos, Grã-Bretanha, Alemanha Ocidental e França, o tema principal será o desejo da Itália de que haja unidade ocidental, à margem de barreiras criadas pelo nacionalismo ou interêsses próprios.

A máxima integração da Europa Ocidental e da comunidade do Atlântico tem sido o objetivo principal da política exterior da Itália desde que terminou a Segunda Guerra Mundial. O nôvo govêrno de centro esquerda do primeiro-ministro Aldo Moro está ansioso por demonstrar a seus aliados que a coligação com os socialistas neutralistas do vice-primeiro-ministro Pietro Nenni não tem modificado êste objetivo nacional.

Executado diplomata

SOFIA — Ivan Assen Gheorghiev, o diplomata búlgaro condenado à morte no dia 31 de dezembro transato, por espionagem a favor dos Estados Unidos, foi fuzilado na manhã de ontem. Seu pedido de graça tinha sido rejeitado na véspera.

Terrorismo

LIMA — Em Trujillo, capital do Departamento de La Libertad, 480 quilômetros ao Norte de Lima, as autoridades policiais descobriram um depósito de dinamite e de propaganda comunista, inclusive cartazes com lemas castristas, de acôrdo com declarações feitas pelo prefeito do Departamento, Thelmo Hoyle, e do chefe de Polícia, comandante Antônio Gama Lederma. Foi afirmado que os elementos descobertos correspondem a um plano terrorista de grandes projeções que abrange vários pontos do país, inclusive Lima. Para desbaratar a conjura, a Polícia iniciou uma vasta rodada a fim de deter dirigentes e membros do chamado "Movimento Independente Revolucionário", formado pelos comunistas, partidários do primeiro-ministro cubano.

Incêndio

NOVO IORQUE — Um incêndio provocado intencionalmente causou fortes danos no grande salão de baile do Hotel Astor, no famoso setor de Times Square, nas primeiras horas de ontem. Não houveram vítimas. O chefe dos bombeiros, Edward Thompson, disse que o fogo foi "sem dúvida alguma provocado". Acrescentou que o culpado usou de "um artefato que fêz propagar ràpidamente as chamas" porém que se ignora ainda o seu tipo. O incêndio, que se produziu pouco depois da meia-noite, foi extinto em uma hora. Um empregado do hotel perseguiu um homem jovem que fugiu do salão de baile um ou dois minutos depois de se descobrir o incêndio. O desconhecido conseguiu desaparecer.

Congresso dos E.U.A.

WASHINGTON — A 88.ª sessão do Congresso dos Estados Unidos reiniciará seus trabalhos hoje. Vinte e quatro horas depois, o presidente Johnson apresentará a Mensagem sôbre o Estado da União. O Congresso considerará ainda, logo após o reinício da sessão, duas leis importantes — a Lei dos Direitos Civis, destinada a acabar com a discriminação racial, e uma lei que pede a redução dos impostos, medida esta que tem por objetivo estimular o crescimento econômico do país. Ambas as leis têm o decidido apoio do presidente Johnson.

Estudante negro

AUBURN, Alabama — O estudante negro Harold Alonzo Franklin foi admitido na Escola de Graduados da Universidade de Auburn, verificando-se, assim, a integração racial de mais outra instituição pública no Estado sulino de Alabama. Harold Franklin, que tentará o doutorado em Ciência Política e História, é o primeiro estudante negro da Universidade de Auburn.

Relações com Cuba

NOVA IORQUE — Uma comissão investigadora da OEA está preparando um comunicado sôbre as atividades que foram atribuídas a Cuba pelo govêrno da Venezuela. Para a votação da matéria serão necessários dois têrços dos membros da Organização dos Estados Americanos. O Brasil, México, Bolívia, Chile e Uruguai, além do Paraguai, são contrários à suspensão de relações diplomáticas com Havana.

Supersônico

WASHINGTON — Mais de 300 peritos norte-americanos do govêrno começaram ontem, a estudar os planos de um avião supersônico de transporte (SST). O nôvo avião voará à uma velocidade de 3.000 quilômetros por hora. Três casas produtoras de fuselagem e outras tantas de motores participam dessa competição de desenhos para conseguir a encomenda governamental. O custo é dividido equitativamente entre o govêrno e as casas produtoras. Prevêem para 1968 o primeiro vôo do "SST".

Refugiados

NOVA IORQUE — Os barcos do Serviço de Guarda-Costa dos Estados Unidos que patrulham o litoral da Flórida recolheram, em 1963, quase 1.000 cubanos que tentavam fugir da ditadura comunista de Fidel Castro. O almirante Edwin J. Roland, comandante do Serviço de Guarda-Costa, disse que o objetivo da vigilância dos barcos é evitar as incursões contra Cuba que violem as leis norte-americanas. Todavia, os cúteres do Serviço de Guarda-Costa recolheram os refugiados, o que sempre fazem quando encontram em alto mar pessoas em situação de perigo. Acrescentou o almirante que, no ano passado, as aeronaves e embarcações do Serviço de Guarda-Costa salvaram 1.900 pessoas e atenderam a 37.330 pedidos de socorro.

Noivado

COPENHAGUE — O príncipe herdeiro Constantino, da Grécia, e a princesa dinamarquêsa, Ana Maria, segundo foi anunciado oficialmente, contrairão núpcias.

A data foi fixada para dentro de um ano em correspondência trocada entre o rei Frederico IX e a rainha Ingrid, da Dinamarca, e o rei Paulo e a rainha Frederica, da Grécia, segundo diz o anúncio. Ana Maria é a mais jovem das três princesas dinamarquesas. Comprometeu-se com Constantino em 23 de janeiro do ano passado. Em 30 de agôsto completará 18 anos.

Localizados destroços

CALI — Comissões de Resgate partiram, para o local onde foi localizado inteiramente destroçado um avião Beaver HK-56. O avião partira sábado em vôo de Cali a Buenaventura, com quatro passageiros, sob comando do capitão Nestor Osório, da Aerotáxi, uma subsidiária da Avianca. Os destroços se encontram no último degrau da Cordilheira Ocidental, a uns 1.400 metros de altura, nas proximidades de Buenaventura.

Castro

HAVANA — Cuba pretende construir moderníssimas refinarias açucareiras e espera poder comprar da União Soviética os equipamentos necessários — informou o primeiro-ministro Fidel Castro durante um giro pelas comarcas rurais das províncias cubanas de Habana e Matanzas. Castro estava acompanhado pelo chefe da delegação soviética que veio para participar dos atos do dia nacional cubano, o primeiro-ministro da Ucrânia, Nikolai Podgorny. A delegação visitou ainda um centro de inseminação artificial de vacas e o balneário de Vararm.

Adenauer

BONN — Numerosos ramalhetes de flôres, telegramas e cartas de felicitações de todo o mundo chegaram a Rheendorf, residência do ex-chanceler federal Konrad Adenauer, que completou 88 anos de idade. Adenauer foi acordado pelos alegres sonos de uma banda militar da "Bundeswehr" e recebeu mais tarde a numerosas personalidades da vida pública que o foram cumprimentar. O chanceler Ludwig Erhard presenteou seu predecessor com uma enciclopédia de horticultura, em quatro tomos, impressa em Nurenberg em 1769.

Mortos

BELGRADO — Sobe a vinte e cinco mortos e 160 feridos o número de vítimas da grave catástrofe ferroviária ocorrida na manhã de domingo, próximo desta capital. O acidente deveu-se à forte neblina. Participam dos trabalhos de salvamento unidades do Exército e da Cruz Vermelha.

Acusação

HAVANA — A Federação Estudantil Cubana acusou, ontem à noite, os "círculos imperialistas norteamericanos" de haver falsificado um protesto de estudantes panamenhos contra a intromissão cubana nos assuntos internos da Venezuela e sôbre o fornecimento de armas aos rebeldes daquele país. O estudante Roberto Vizcaino denunciou que segundo um documento da União Estudantil Panamenho, tal protesto nunca foi enviado.

Missão

MÉXICO — O O México vai enviar missões à China, União Soviética, Polônia e Tchecoslováquia, com o fim de ampliar seu comércio exterior. A notícia foi revelada por Ricardo J. Zevada, presidente do Banco Comercial do México.

Redução de armas

OTTAWA — A nova política defensiva do Canadá requereu uma redução de armamentos nucleares em mãos do país — revelou, ontem à noite, em uma entrevista pela televisão, o primeiro ministro, Lester Pearson. Revelou que a medida é em face da rápida suavização das relações entre o Este e o Oeste.

Voto de confiança

ANCARA — O govêrno turco, presidido por Ismet Inonu, obteve ontem um voto de confiança da assembléia nacional, por 225 contra 175.

Livro de Borges

ROMA — O jornal romano "Il Giornale d'Italia" dedica amplo comentário à publicação da novela de Jorge Luís Borges, "O Artífice". Borges é muito apreciado na Itália e faz apenas dois meses que foi editado outro livro seu: "Outras inquisições".

Convidado à URSS

MOSCOU — O primeiro ministro soviético Kruchev convidou o imperador da Etiópia, Hailé Selassié, a visitar a União Soviética. O convite foi aceito, mas a data ainda não foi marcada.

Viúva Kennedy

WASHINGTON — Jacqueline Kennedy regressou a Washington com seus filhos. A viúva do presidente John F. Kennedy passou 18 dias de férias na Flórida. O avião que conduzia a viúva e seus dois filhos, Caroline e John; a princesa Lee Radziwill, sua irmã, chegou procedente de Palm Beach (Flórida), aterrando na base Andrews, da Fôrça Aérea, situada próximo a Washington, de onde saíram imediatamente de automóvel em direção à residência do subsecretário de Estado Averell Harriman. A viúva de Kennedy encontra-se residindo na casa de Harriman desde que deixou a Casa Branca, porém comprou uma para sua família, em frente à de Harriman.

Suprimido o pôrto

BEIRUTE (Líbano) — A Rádio Bagdá anunciou que o presidente direitista do Iraque, Abdel Salam Aref, fastou o vice-presidente e suprimiu o pôsto. Era vice-presidente Ahmed Hassan Al-Bakr, membro do Partido Socialista Baathista e ex-primeiro ministro do govêrno baathista que o presidente Aref derrubou com um golpe militar a 18 de novembro. A notícia da Rádio Bagdá diz que o ex-vice-presidente foi nomeado embaixador.

Conferência árabe será instalada dia 13

CAIRO — Iniciaram-se nesta capital as primeiras conversações preparatórias para a Conferência dos chefes de Estado árabes sôbre o desvio das águas do Rio Jordão. A conferência deverá ser inaugurada no dia 13 de janeiro, nesta capital.

O secretário-geral da Liga Arabe, Abdel Chalik Hassuna, e o seu adjunto, Said Nefal, entrevistaram-se com os embaixadores da Argélia, Túnis e Líbia. Na conferência tentar-se-á adotar medidas comuns contra Israel no caso de êsse país insistir no seu projeto de desviar o rio.

IPASE baixou instruções para ajudar 47 mil viúvas

O presidente do IPASE, sr. Clidenor Freitas, baixou instruções que beneficiarão 47 mil viúvas do órgão dos servidores da União, determinando que os reajustamentos automáticos das pensões de viúvas sejam realizados pelas próprias agências da autarquia em que é paga a pensão.

No mesmo ato, o sr. Clidenor Freitas autorizou que as pensões ainda não reajustadas fôsse majoradas, provisória e automàticamente, em 40 e 70 por-cento sôbre o valor que vinham sendo pagas. Estas medidas — que deduzirão a poucos dias os cálculos para reajustamentos, cálculos êsses que vinham sendo feitos sòmente pela administração central, demorando de 3 a 6 meses — foram sugeridas pelo diretor do Departamento de Previdência, sr. Fernando Setembrino de Almeida pondo em execução, o plano de dinamização e desburocratização adotado pela atual administração do IPASE.

A NOVA FORMA

Para conhecimento das 47 mil viúvas interessadas, transcrevemos, na íntegra, as instruções 352/63, assinada pelo presidente do IPASE, que provocou a descentralização dos serviços de cálculos dos reajustamentos das pensões:

"O presidente do Instituto de Previdência e Assistência dos Servidores do Estado, usando da atribuição que lhe confere o art. 17 do Decreto-lei n. 2.865, de 12-12-40, resolve:

1 — Determinar que os reajustamentos automáticos previstos pelo Decreto número 51.060/61 (Lei n.º 3.592/59), leis ns. 4.069/62 e 4.242/63, assim como outros eventuais reajustamentos sejam procedidos pelos órgãos locais em que é paga a pensão, à vista do processo (HSP) respectivo.

2 — A análise prévia do questionário e a revisão posterior dos reajustamentos a que se refere o item anterior, com a emissão da DEP, serão feitas pela Seção Central de Cálculos (PSC), da Divisão de Seguro Social (DFS) do Departamento de Previdência (DP).

3 — Para cumprimento dos itens 1 e 2 deverá o DP remeter pelos órgãos próprios, os processos (HBFs) aos OLs, ficando aquêles órgãos, nos Estados responsáveis pela devolução imediata dos mesmos processos, após o pagamento dos reajustamentos.

4 — No caso de pagamento para mais de um grupo, caberá à DPS/DP tomar as medidas indispensáveis ao reajustamento dos grupos na forma das presentes instruções.

5 — Os reajustamentos relativos às Leis ns. 3069/62 e 424/63, serão procedidos por incidência percentual fixadas nas leis referidas sôbre os valôres decorrentes do reajustamento de que trata o Decreto número 5.060/61, conforme decidido no processo de José Lins do Rêgo, n.º HBF 21.110, qualquer que seja o valor da pensão.

6 — Os casos de reversão e continuidade na forma das Leis ns. 3593/62, 40.069/62 e 4.242/63, serão majoradas provisória e automàticamente, em 40 e 70% sôbre o valor que vem sendo pago.

8 — Para cumprimento do item anterior o SGO deverá, preliminarmente, verificar e proceder na forma apontada:

a) Pensões reajustadas (Decreto 51.060/61 — Lei número 3.593/59) aplicar-se-á 40 e 70%;

b) Pensões já reajustadas apenas, segundo a Lei número 3.593/59 — Decreto número 51.060/61, aplicar-se-á 40 e 70 por-cento.

c) Pensões já reajustadas inclusive pela Lei n.º 3.069/62 — aplicar-se-á apenas 70%.

Compete ao Departamento de Previdência elaborar Ordem de Serviço regulamentando as presentes Instruções.

9 — Ficam revogadas as Instruções n.º 319, de 3-12-63.

(as.) Clidenor Freitas — Presidente".

Assis cuida de Jango e desmente intrigas

O general Assis Brasil desmentiu, em nota oficial, que tivesse anunciado propósitos do presidente da República de efetuar qualquer reforma ministerial.

Afirmando que a notícia publicada por um matutino carioca era "uma redonda mentira" o chefe da Casa Militar disse que tal assunto é de alçada exclusiva do presidente da República.

CUIDADO

Assessôres do general Assis Brasil informam que o pessoal antigo do Palácio do Planalto vem estranhando o modo de trabalhar do general Assis Brasil, diferente de todos os outros que já passaram pela Casa Militar na gestão João Goulart. Todos estranham que o general consiga resistir às mais diversas pressões empreguistas, mantendo-se fiel às funções de chefe da Casa Militar, que são a de, principalmente, cuidar da segurança do sr. João Goulart e a de manter os principais contatos entre a Presidência e os altos escalões militares.

FIDELIDADE

Principal elemento no Movimento da Legalidade que permitiu ao sr. João Goulart assumir a chefia da Nação, o general Assis Brasil fêz com que todo seu "staff" funcionasse em prol do ministro Jair Dantas Ribeiro, assim como, dos outros titulares das Fôrças Armadas.

Prestigiando e confirmando sua amizade pessoal pelo ministro da Guerra, o general Assis Brasil anda sempre preocupado com a manutenção do regime democrático, trabalhando mais de 10 horas diárias na sua condição de secretário-geral do Conselho de Segurança Nacional.

INSCRIÇÕES PARA CURSO: ESTATÍSTICA

Estão abertas, do dia 2 de janeiro até 31, as inscrições para o concurso de habilitação às 100 vagas do primeiro ano superior da Escola Nacional de Ciências Estatísticas. As inscrições deverão ser feitas no Diretório Acadêmico da Escola Nacional de Ciências Estatísticas, na Rua Presidente Wilson, 210, 2º andar, no horário das 10 às 18 horas, diàriamente.

Hospital Antônio Pedro

Ministério da Saúde não é culpado da situação atual

Não cabe ao Ministério da Saúde qualquer responsabilidade pela atual situação dos servidores do Hospital Antônio Pedro, de Niterói. É afirmação feita em nota oficial distribuída, ontem, pelo órgão, que afirma se ver na obrigação de guardar solução do DASP para enquadrar os servidores no serviço público federal.

HISTÓRICO

A nota do Ministério tende, segundo é nela afirmado, a corrigir distorções que vêm sendo feitas no noticiário, com base na situação dos servidores ainda não enquadrados. Esclarece que o Hospital Antônio Pedro é patrimônio da Municipalidade de Niterói e esteve à beira da paralisação na época do incêndio do "Gran Circo Americano", emergência que obrigou o Ministério a utilizar suas dependências para atender às vítimas, obtendo, para tanto, liberação de verba de Cr$ 60 milhões.

Superada a emergência, continuou o Ministério mantendo o hospital sob seus cuidados e administração, embora já houvesse sido esgotada a verba. Até o momento, Cr$ 400 milhões já foram gastos, além da verba liberada por ocasião do incêndio.

GREVE

Ao assumir a Pasta da Saúde, o ministro Wilson Fadul encontrou os servidores do Hospital Antônio Pedro em greve, exigindo enquadramento no serviço público federal. Como, por convênio com a municipalidade, o hospital estava já, efetivamente, entregue ao govêrno federal, foi encaminhado ao DASP o processo de enquadramento, sem que até hoje a Comissão de Classificação de Cargos tenha se manifestado sôbre o assunto.

A indefinição do regime jurídico a que deve estar sujeito o funcionalismo, bem como o fato de não pertencer o hospital ao Patrimônio da União, tornam difícil ao Ministério da Saúde administrá-lo, segundo a nota. Pretende o órgão federal, assim, encontrar uma solução sôbre o pessoal, para adotar medidas efetivas com relação ao Antônio Pedro.

DOENTES

Diz mais a nota: "Sem discutir o mérito das razões invocadas pelos servidores nas suas manifestações de intranqüilidade e constantes afastamentos do serviço, não pode o Ministério da Saúde aceitar que os doentes internados no hospital, muitos em estado grave, sofram as insatisfatórias conseqüências da incerteza e precariedade dos serviços em decorrência de circunstâncias que só podem resolver-se através da definição do regime de pessoal e, portanto, do destino a ser dado ao Hospital Antônio Pedro".

Presidente do IBC no Espírito Santo

Em companhia do presidente da Junta Administrativa do IBC, engenheiro Válter Lazzarini, e do diretor Paulo Carneiro Ribeiro, seguirá hoje para o Espírito Santo o presidente do Instituto Brasileiro do Café, senador Nélson Maculan.

A viagem prende-se ao convite do governador Francisco Lacerda de Aguiar, para que o senador Maculan visite as regiões cafeeiras capixabas e verifique "in loco" a situação calamitosa gerada pela sêca que vem assolando o Espírito Santo, causando assim diminuição da produção de café naquela unidade da Federação.

O presidente do IBC, juntamente com seus acompanhantes, procurará acertar com as autoridades estaduais as medidas de interêsse da cafeicultura nacional, a fim de que a queda da produção cafeeira não venha a prejudicar a economia, tanto do Espírito Santo como do Brasil, fonte de carreamento de divisas para o país.

FAB: mais helicópteros para busca e salvamento

O ministro Anísio Botelho, da Aeronáutica, preocupado com a escassez de helicópteros para atender às necessidades do Serviço de Busca e Salvamento da FAB, autorizou estudos que indiquem a possibilidade da aquisição de novos aparelhos.

Quer o ministro colocar o SAR em condições de cumprir em qualquer oportunidade as missões de socorro em que fôr chamado a cooperar, o que infelizmente, nas atuais circunstâncias não lhe é possível, face à deficiência em que se encontra.

CRESCIMENTO

E' de notar-se que o SAR, não acompanhou seu próprio crescimento, dizem os técnicos da Aeronáutica. Nestes últimos anos, em que pese o índice de crescimento das missões em que estêve empenhado, nenhum nôvo helicóptero foi adquirido. Êsse fato, porém, não esmoreceu o desejo de ser útil dos homens do Serviço de Busca e Salvamento. O SAR estêve presente, e o povo é testemunha disso, nas inundações do Sul, nos incêndios do Paraná, os trabalhos de evacuações da área de Furnas e dos tripulantes e passageiros dos navios "Ana Néri" e "Deodoro".

A ação do SAR é das mais atuantes também nos acidentes aeronáuticos, ocorridos em locais de difícil acesso, na selva ou no mar. Êsses fatos, mais que tudo provam a necessidade, sentida pelo ministro Anísio, de reequipá-lo para que melhor atenda à sua missão de profundo sentido social e humano. Ocorre, no entanto, que, sòmente o esfôrço sobrehumano das unidades de emprêgo dos helicópteros tem permitido êsse atendimento, uma vez que é reduzido o número dos aparelhos de que dispõe o SAR e suprimento de peças sôbressalentes é também escasso.

COMISSÃO

Dêsse modo, o ministro da Aeronáutica, atento ao problema prioritário pela natureza social e urgente dessas missões, que dentro da estrutura do govêrno federal, só a FAB pode prestar, designou uma comissão de oficiais, determinando a execução de estudos em caráter urgente, no sentido de ser encontrada a solução do problema, no menor prazo possível, mas sem fugir às possibilidades econômicas do país.

Esquerdas não lançam Brizola na Guanabara

Assessôres do deputado Sérgio Magalhães desmentiram ontem, que as esquerdas pensam em lançar o deputado Leonel Brizola para a governança do Estado da Guanabara.

Confirmando que nesse caso, era certo o apoio do sr. Sérgio Magalhães ao deputado gaúcho, os nossos informantes afirmam que para o ex-governador do Rio Grande do Sul é muito mais fácil se candidatar à Presidência da República do que à sucessão do sr. Carlos Lacerda.

FORTALECIMENTO

Cogitado pelas autoridades governamentais para voltar a ocupar o Ministério de Viação e Obras Públicas, o sr. Hélio de Almeida cresce dentro do PTB da Guanabara que poderá indicá-lo como candidato apartidário no Rio de Janeiro, apesar de não contar com o apoio dos esquerdistas, chamados de "trabalhistas ideológicos".

O sr. Tenório Cavalcanti, que já lançou a candidatura (divisionista) do sr. Mourão Filho, apoiado pelas fôrças reacionárias infiltradas nas áreas populares, é quem vem prejudicando com seu apoio ao engenheiro Hélio de Almeida nessa sua provável volta ao Ministério da Viação, que de forma alguma ficará nas mãos do PSD, segundo anunciam os petebistas.

ESFÔRÇO

Admitindo a condição do PTB lançar a candidatura do engenheiro Hélio de Almeida ou mesmo de qualquer outro nome do partido, que não seja o do deputado Sérgio Magalhães, os esquerdistas da Guanabara asseveram que cerrarão fileiras em tôrno do representante da Frente Parlamentar Nacionalista.

Liderada pelo Comando Geral dos Trabalhadores e pela União Nacional dos Estudantes a candidatura Sérgio Magalhães contará com total solidariedade do governador Miguel Arraes e dos deputados Almino Afonso e Leonel Brizola, líderes incontestes das fôrças esquerdistas do país.

CONCLUSÕES DA PRIMEIRA PÁGINA

Jango desde...

tância, com os srs. Amaral Peixoto e Juscelino Kubitschek, ambos do PSD.

Com o sr. João Pinheiro Neto, discutiu o problema de desapropriação de terras vizinhas às rodovias, ferrovias e açudes federais, instruindo o presidente da Superintendência a entrar em contato com os pessedistas e com o governador Magalhães Pinto, de Minas, que no sábado enviara carta ao presidente da República pedindo reconsideração da medida.

PETRÓPOLIS

Às 16 horas, mais ou menos o sr. João Goulart embarcou para Petrópolis, onde foi recebido por diversas autoridades, entre as quais o governador do Estado do Rio, sr. Badger Silveira. Rumou para o Palácio Rio Negro, que o acolhe pela primeira vez como presidente da República.

À noite, o presidente da República conferenciou com o sr. San Tiago Dantas.

Papa em Roma:...

ensinou, morreu, ressuscitou e ascendeu ao Céu, de onde enviou o Espírito Santo sôbre Sua Igreja que surgia.»

«Êste encontro deve ser considerado um gesto fraternal, inspirado pela caridade de Cristo, que deixou a Seus próprios discípulos o mandamento supremo de se amarem reciprocamente, de perdoarem as ofensas 70 vêzes 7 e de ficarem reciprocamente unidos. Os dois Peregrinos, com seu espírito entregue a Cristo, exemplo e autor, juntamente com o Pai, de unidade e de paz, pedem a Deus para que êste encontro seja o sinal e o prelúdio de acontecimentos futuros para a glória de Deus e a iluminação do seu povo fiel.»

«Após tantos séculos de silêncio, êles se encontraram agora com o desejo de atuar a vontade do Senhor e de proclamar a antiga verdade de Seu Evangelho que foi confiado à Igreja. Êstes sentimentos comuns são comunicados a todos os membros das respectivas hierarquias e a todos os fiéis, para que êles também tomem parte dos mesmos e elevem ao trono de Deus repetidas preces a fim de que sempre mais resplandeça, diante dos olhos de todos os cristãos, a verdade da única Igreja de Cristo e de Seu Evangelho, luz e salvação do mundo.»

REZARAM JUNTOS

JERUSALÉM, 6 — Depois do encontro, o Papa Paulo VI e o patriarca ecumênico ortodoxo Athenágoras recitaram juntos, com a voz entrecortada pela emoção, o capítulo do Evangelho de São João intitulado «Testamento de Jesus».

Depois de lembrar a obra realizada por Jesus Cristo em pról da união entre Seus discípulos, o patriarca de Constantinopla disse: «Cristo apressava os nossos passos em direção da meta para a qual nós nos dirigimos.»

ROMA

O Papa Paulo VI, visivelmente cansado, regressou triunfalmente à cidade eterna, ao término de sua história de peregrinação à terra Santa, onde visitou a "cunha de cristandade" e exortou aos estadistas mundiais consagrar-se ao esfôrço da paz.

À sua chegada, o chefe da Igreja Católica foi saudado com 21 disparos de canhão, e as estrondosas expressões de júbilo de milhares de pessoas, reunidas no aeroporto.

Ao descer do avião, o Sumo Pontífice disse: "Regressamos com o coração repleto de emoções. Em nossa mente ficará perenemente gravada a recordação das radiantes, emocionantes imagens dos santos lugares, que falam com viva eloqüência da vida de Jesus, de seus sofrimentos e de seu amor".

O Pontífice acrescentou que se havia ajoelhado na gruta onde Jesus nasceu e que visitou Nazaré, onde Cristo passou sua adolescência; orou no lugar onde se realizou a última ceia; no lugar onde Jesus foi crucificado e junto ao santo sepulcro.

Em todo o trajeto do aeroporto à cidade, Paulo Sexto foi aclamado por milhares de pessoas que carregavam tochas acesas. Frente ao Vaticano havia se reunido outra multidão que aplaudiu com entusiasmo quase incontível ao chefe da Igreja. O Papa estava visivelmente cansado depois de três dias de plenas emoções, durante os quais recebeu inusitadas manifestações de entusiasmo de multidões de cristãos, muçulmanos e judeus.

Uns 50 minutos depois que a Caravana saíra do aeroporto, apenas havia chegado a Cinecittà, nos subúrbios da capital. Registrava-se já uma hora de atraso com relação ao programa do desfile e as multidões continuavam aumentando.

Apesar do frio intenso, o Sumo Pontífice fêz descer a capota de sua carruagem e se pôs de pé, benzendo a enorme multidão. O rosto do Papa revelava alegria e satisfação havendo desaparecido a expressão de cansaço pelas esgotadoras jornadas da peregrinação.

A marcha da Caravana, contudo, se desenvolvia com relativa ordem, pois a multidão, que agitava chapéus e tochas, não pretendia ultrapassar os cordões policiais para sair à passagem dos veículos. O Sumo Pontífice passou pelo Distrito Operário ao longo da via Tuscolana e pode ver que tôdas as janelas haviam sido iluminadas e que seu regresso era saudado com profusão de bandeiras. Finalmente a Caravana pode chegar ao limite da municipalidade romana, sempre rodeada de um enorme público.

MENSAGENS

O Papa Paulo VI enviou 220 mensagens a chefes do Estado de vários países. Encaminhou, também, saudações aos líderes de três organizações religiosas mundiais — Federação Luterana Mundial, Conselho Mundial de Igrejas e Aliança Mundial de Igrejas Reformadas.

Os três secretários responderam com cabogramas. Também à rainha Elizabeth II, soberana titular da Igreja Anglicana, mensagens continuam a ser trocadas, tôdas exortando à paz. Duas mensagens especiais foram enviadas pelo Papa: uma ao rei Hussein, da Jordânia, e outra ao primaz polonês cardeal Stefan Wyszynsky. — (UPI-ANSA-TRP-DC)

Desapropriação:...

tanto êle quanto o presidente da República entendem que o decreto não quer dizer, se assinado, um plano de reforma agrária, mas apenas um caminho, «não obstante o caráter paliativo da medida.»

— O sr. João Goulart reiterou a mim sua disposição de assinar o decreto e de lutar pela reforma constitucional por via da qual se faça a reforma agrária. Entendo como uma loucura, uma exigência absurda que não existe em outras Constituições, a obrigatoriedade da indenização prévia, pelo justo valor e em dinheiro por desapropriações no interêsse social. Como exemplo de absurdo gerado por êsse dispositivo — disse — cito um fato recente: um juiz da cidade fluminense de Caxias arbitrou em Cr$ 1 bilhão o depósito da SUPRA na Justiça para ser imitida na posse de duas fazendas, que estão cadastradas, para efeito de pagamento de impostos, com os valôres de Cr$ 400 mil e Cr$ 4 milhões. Pois bem: para a posse precária dos imóveis, a SUPRA terá de depositar, em dinheiro, Cr$ 1 bilhão.

Salientou que o presidente da República considera absolutamente necessária a revisão do artigo constitucional que determina o pagamento das indenizações em dinheiro, de modo a facultar êsse pagamento através de títulos da dívida pública.

SECRETÁRIOS

O sr. João Pinheiro ontem mesmo manteve contato telefônico com o governador de Minas, acertando sua ida a Belo Horizonte na quinta-feira, a fim de receber não apenas as sugestões mineiras para o decreto como também articular a realização da Conferência de Secretários da Agricultura, proposta ao presidente da República pelo sr. Magalhães Pinto em mensagem enviada ao João Goulart.

— Sei que uma reunião dêsse tipo será difícil, não apenas porque é um problema reunir todos os secretários estaduais de Agricultura, uns porque são radicalmente contra o decreto, outros porque têm dificuldades de locomoção — comentou.

O presidente da SUPRA entende que a decisão do sr. João Goulart de recuar do seu propósito de assinar imediatamente o decreto corresponde a um desejo de mais aperfeiçoar a medida.

— As ponderações do governador Magalhães Pinto é assim que encaro — disse, — admitindo, contudo, que "houve, sim, o que alguns podem entender de capitulação, mas não se pode negar que êsse gesto corresponde a uma tática, já que novas perspectivas se abrem para entendimentos políticos visando a um complexo parlamentar capaz de dar rendimento".

NÃO ABRE MÃO

Declarou o sr. João Pinheiro Neto não abrir mão, como técnico que é, da declaração genérica de interêsse social para as áreas visadas pelo decreto, e que "a minuta da SUPRA que entregaremos no momento oportuno ao presidente da República não consagrará outra que não esta fórmula, a menos que seja outro no meu lugar aqui".

Destacou não existir previsão de quando estará concluído o trabalho de coleta de sugestões que serão levadas ao sr. João Goulart e que já estêve com o senador Juscelino Kubitschek e com o sr. Amaral Peixoto, esperando na reunião de quarta-feira, com o PSD, receber outras inovações para a matéria.

O sr. João Pinheiro Neto disse que "os que serão ouvidos não se colocam contra o espírito do decreto já minutado pela SUPRA, porém acham que, através de pequenas alterações, será possível através conquistar-se amplo apoio".

— O senador Juscelino Kubitschek se disse capaz de levar entre 60 a 70 por cento do PSD para a posição da direção do partido favorável ao decreto, desde que ligeiramente reformulado — afirmou, mostrando-se cético com a possibilidade de, através do Congresso, chegar-se à reforma agrária.

Jango apoiou...

mento de dirigentes de uma organização que congrega quase cinco milhões de industriários, e que sempre orientaram a sua atuação pela defesa dos interêsses da categoria que representam, e, principalmente, das reformas de base que são, no fundamental, a preocupação maior do govêrno do eminente presidente João Goulart.

DEMOCRACIA

A conduta do govêrno, em todo êsse processo eleitoral em nenhum momento feriu a liberdade democrática dos votantes, cujas tendências foram sempre objeto do mais sincero respeito.

Tanto assim que vencedores e vencidos, como representantes que são, em suas respectivas organizações sindicais, dos trabalhadores, continuam merecedores do mais alto respeito do govêrno e, em particular do ministro do Trabalho e Previdência Social, que os receberá como sempre, ouvindo-os sem qualquer espécie de discriminação".

AS ELEIÇÕES

A chapa encabeçada pelos srs. Clodsmith Riani e Dante Pelacani venceu as eleições na Confederação Nacional dos Trabalhadores na Indústria por 30 votos contra 20, conquistados pela chapa de oposição, liderada pelo sr. João Wagner.

Os integrantes da chapa vitoriosa, inclusive o sr. Wilson Barros Leal, indicarão quais os ocupantes dos vários cargos, acreditando-se, porém, que o sr. Clodsmith Riani será reconduzido à presidência do órgão.

Eis os novos dirigentes da CNTI, ontem eleitos: srs. Clodsmith Riani; Dante Pelacani; Wilson Barros Leal; Júlio Marques da Silva; Francisco Plácido das Chagas; Luís Gonzaga de Almeida; Benedito Cerqueira; Osmar Antônio de Oliveira e Luís Tenório de Lima.

Para pessedistas,...

acreditam que êle está empenhado, através dêsse aparente recuo, buscando somar uma grande fôrça política, não apenas no PSD como na UDN, através do sr. Magalhães Pinto, em função da reforma constitucional por via da qual se chegue à reforma da estrutura rural do país.

Ou melhor: no momento em que o govêrno, decidido a firmar o decreto, desconhecia os reclamos do PSD e de outros aliados eventuais, caminhava para pulverizar áreas dentro das quais atuava com relativa desenvoltura, como no pessedismo e no udenismo ligado ao governador de Minas. A partir do momento em que se reabriu o diálogo em tôrno do assunto, êsses setores passaram a gravitar novamente em volta do presidente da República.

Com êsse gesto, o sr. João Goulart fortaleceu de certo modo, a posição do sr. Magalhães Pinto dentro da UDN, abrindo perspectiva de que venha a contar com o apoio do presidente da República para as eleições presidenciais de 1965. Aliás, reformulando sua posição em face do pronunciamento do governador de Minas e não dos sistemáticos apelos feitos pelo PSD, corresponde a uma definição entre a importância de um e de outro, diante do govêrno.

O silêncio do PSD, no momento, decorre das razões que realmente determinaram a modificação de comportamento do sr. João Goulart em face do decreto minutado pela Superintendência da Reforma Agrária.

PINHEIRO NETO

O sr. João Pinheiro Neto, presidente da SUPRA, não escondeu, quer durante a entrevista coletiva que ontem concedeu, quer na apreciação dos acontecimentos com assessôres, sua surprêsa diante da decisão do sr. João Goulart face ao decreto. A existência de uma manobra tática é admitida por êle, com alguma convicção.

Porém, o sr. João Pinheiro Neto se considera comprometido, e com êle o presidente da República, com a minuta original do decreto, que bàsicamente prevê a declaração de interêsse social indiscriminadamente para tôdas as terras que margeiam estradas, ferrovias e açudes federais. Não está disposto por isso, a concordar com um recuo — o que traz um dado nôvo, com a possibilidade de demissão do presidente da SUPRA do cargo na hipótese de o seu trabalho sofrer alguma mutilação substancial.

Com mêdo de...

processo paro que dê explicações convincentes porque mentira envolvendo policiais da Guanabara. Êsse desmentido, entretanto, se fôr realmente feito, terá que ser da maneira coerente, como assim também terá que ser as explicações dos ferimentos recebidos pela mulher, bem como o desaparecimento de Pedro Viana de Melo, elemento ligado a Joel Mariano de Oliveira, o "Joinha" também raptado no Rio da Prata e, posteriormente, encontrado morto com vários tiros, em Olinda.

RECONHECIMENTO

Face às dificuldades para o reconhecimento dos guardas acusados, por parte de Vilma Maria (que já quer negar a acusação feita), o delegado José Marques vai intimá-los, novamente, a comparecer na DH a fim de que sejam acareados com Adenir Menezes, mulher de Joel Mariano de Oliveira, o "Joinha" que também acusa os policiais como os seqüestradores do assaltante e responsáveis por sua morte.

O DIARIO CARIOCA apurou ainda que, por diversas vêzes, o delegado José Marques tentou entendimentos com o delegado Stênio de Matos, de Nova Iguaçu, através do comissário Giesta, da DH, sem, entretanto, lograr êxito. O delegado Stênio nunca foi encontrado, desde o dia dos fatos, até o momento. Em contato telefônico para àquela delegacia, a reportagem apurou que o sr. Stênio de Matos não apareceu, ontem, na dependência policial. Ora o interlocutor afirmava que o delegado havia ido almoçar e, ora dizia que o mesmo estava em Niterói, caindo em flagrante contradição.

Muito embora, anteriormente, Vilma Maria tenha feito acusações, também, ao investigador João Coelho, de Nilópolis, êste, até o momento ainda não foi, sequer, interrogado pelo delegado Sérgio Rodrigues, daquele município. Os seqüestros, tanto de Vilma Maria, como de seu amásio e ainda de "Joinha" está causando revolta na população, que se sente insegura com os acontecimentos. Visto que, como afirmam alguns, "o mesmo poderá ocorrer com qualquer um".

HOLANDESES VAO AJUDAR PARAIBANOS

Chegaram, ontem, pelo Galeão, os técnicos holandeses Jan Wijlin Kroon e Hermanus A. Tuin, altos funcionários do Departamento de Cooperação Técnica da Holanda, para estudar diferentes projetos de cooperação técnica com o govêrno da Paraíba. Dentre os diversos projetos, figuram obras no setor de assistência sanitária e melhoria dos serviços de saúde das principais cidades paraibanas. Os técnicos seguem, no fim da semana, para João Pessoa.

Sérgio é o n.º 2 na sucessão da Guanabara

O Partido Socialista Brasileiro foi o segundo a apresentar candidato — deputado Sérgio Magalhães — à sucessão do sr. Carlos Lacerda, no Govêrno da Guanabara, para as eleições de outubro de 1965.

A informação é do Tribunal Regional Eleitoral que acrescenta: o 1.º candidato à sucessão ao govêrno do Estado, foi o sr. Mourão Filho, na legenda do Partido Social Trabalhista, com o que conseguiu o direito de assegurar o n.º 1 cédula única.

O Plenário do TRE está convocado pelo presidente Oscar Tenório para uma reunião, hoje, às 13 horas, pois só entrará em férias coletivas a partir de 1.º de fevereiro, no mesmo período de recesso do Tribunal de Justiça.

FARMÁCIA: CURSO NA ENSP

A Escola Nacional de Saúde Pública comunica aos interessados que estão abertas por trinta dias, desde 2 de janeiro, as inscrições para o Curso de Especialização em Saúde Pública para Farmacêuticos. Os requerimentos de inscrição deverão ser dirigidos ao diretor da ENSP, na Av. Rui Barbosa, 716, 6º andar, Guanabara. Outras informações pelo telefone 45-1815.

Brigitte chega à GB com seu noivo

Brigitte Bardot chegou na madrugada de hoje ao Rio, em companhia de seu noivo, o brasileiro Bob Zeguri e de um secretário de Imprensa que a acompanhará em uma excursão pelo mundo.

Ao embarcar, em Paris, a mais discutida e aplaudida artista francesa declarou estar cansada e disposta a percorrer "desde a América Latina até o Extremo Oriente". O avião em que Brigitte viajou, um DC-8 prefixo PDS, saiu de Frankfurt, com escala em Lisboa, Paris, Recife e Rio. Não fôsse um grande atraso sofrido ainda na Europa, êle teria chegado à Guanabara às 8 horas de ontem.

ALERTA

As notícias de que Brigitte Bardot desceria no Galeão, fêz com que os funcionários dêsse aeroporto internacional vivessem horas de grande expectativa e alerta. O jato, que partiu domingo de Frankfurt, sòmente ontem à noite desceu em Recife, onde vários jornais e emissoras da televisão da Guanabara e de outros Estados brasileiros aguardavam a jovem artista.

CNME envia 110 ton. de leite à Bahia

O Ministério da Educação e Cultura comunica que 110 toneladas de leite em pó foram enviadas para Bahia, pela Campanha Nacional de Merenda Escolar, como quota extraordinária para garantir o início do programa de merenda naquele Estado, a partir do primeiro dia de aula.

A CNME está providenciando a vinda de novas partidas de leite em pó, dos Estados Unidos, adquiridos com a verba recentemente liberada, ao mesmo tempo em que aguarda a chegada de quotas do produto fornecidas pelo "Alimentos para a Paz". As 110 toneladas chegam no próximo dia 9 em Salvador. O transporte foi custeado pelo govêrno baiano, em acôrdo firmado com a CNME.

BANCO DE OPERAÇÕES MERCANTIS S. A.
FUNDADO EM 1927
36 ANOS SERVINDO AO POVO CARIOCA
EM SUA NOVA FASE DE EXPANSÃO
OFERECE OS SERVIÇOS DE TODAS AS SUAS CARTEIRAS
RUA DA ASSEMBLEIA, 85
TEL. EXPED - 42-5596 — RIO DE JANEIRO

ADVOGADOS
Sebastião José França dos Anjos — Luiz Lyra — Aluísio Gavazzoni Silva — Rafael França dos Anjos — Alif Palis — Anna Maria Vivacqua
Rua Senador Dantas, 117, grupos 1.431/3 (Tel, 52-3372)
RIO DE JANEIRO
Ayrton Carvalho Junqueira
Superquadra, 305, Bloco 5/201 (Tel. 2-8691) — BRASÍLIA

Clínica de Hipertensão Arterial
CARDIOLOGIA
Drs. E. ARQUELLES SOUZA e VIVEKANANDA PONTES
Consultas com hora marcada
RUA HILARIO GOUVEIA, 66 — S/ 1.203 — Tel.: 36-4640

CAVISA
CAXAMBU AUTO VIAÇÃO S. A.
ESTAÇÃO RODOVIÁRIA MARIANO PROCÓPIO
Guichê — 32 — Telefone n.º 23-9113
Saída do Rio Diàriamente às 8,00
Saída de Caxambu Diàriamente às 8,00

Diario Carioca — Rio de Janeiro, terça-feira, 7 de janeiro de 1964

O peregrino da paz

AO deixar o Estado de Israel, o chefe da Igreja Católica Romana pediu as bênçãos divinas para israelitas e católicos, afirmando que suas mãos estão estendidas para a paz. Vinha Sua Santidade, da Jordânia. Atravessara a linha que separa árabes e israelenses e retornava a êste país num gesto simbólico que mostrou a fragilidade da divisão que afasta os dois povos e que cada vez mais se torna incongruente ante os gerais anseios de aproximação entre os homens de tôdas as raças e credos.

A peregrinação do Papa Paulo VI à Terra Santa é o mais luminoso sinal de que a Igreja Católica assumiu, como do seu espírito e de sua essência, uma ação verdadeiramente direta no histórico processo de afirmação da fraternidade entre os homens. O "prodígio", como já foi cognominada a viagem pontifical a uma região onde agudamente se explicitam as divergências entre católicos, judeus, muçulmanos e ortodoxos, é a manifestação visível do desejo de ecumenicidade que inspirou João XXIII e se traduziu na esplêndida realização do Concílio dedicado precipuamente a unir através do exame compreensivo das divergências.

Assiste-se hoje no mundo, nos mais variados setôres da atividade humana, o auspicioso abandono das posições estáticas para o caminhamento na direção do entrelaçamento das opiniões, na busca do entendimento mútuo que gera o respeito e desfaz o ódio preconcebido. Ao diálogo que aproxima, submetem-se os preconceitos que isolam. Estabelecem-se os contatos esclarecedores, derrubando os muros do afastamento que transformam as desconfianças em certezas hostis.

Acaba de dar o Sumo Pontífice o expressivo exemplo dessa legítima aspiração humana de unidade, ao levar com humildade a sua grandeza de chefe supremo de uma das mais importantes confissões religiosas, às terras sagradas, não apenas para os homens de sua fé mas também para outros credos religiosos, até agora impedidos de ouvir-se por um exclusivismo infenso até ao debate multilateral de suas interpretações.

Respondendo à saudação com que foi recebido pelo presidente de Israel disse Sua Santidade estas palavras de profundo significado por traduzir as esperanças de uma pacificação global no seu mais largo sentido e que, por conseguinte, são calorosamente apoiadas por todos os homens de boa vontade:

"Desde esta terra, única no mundo pelos acontecimentos de que foi palco, nossa humilde súplica se eleva para Deus, para todos os homens, crentes ou não, e nêles incluímos os filhos do povo da Arca da Aliança, dos quais não podemos olvidar o papel que tiveram na história religiosa da humanidade. Peregrinos da paz, imploramos antes de mais nada o favor da reconciliação do homem com Deus e o da concórdia profunda e verdadeira entre todos os homens e entre todos os povos."

Quando a Igreja Católica empenha a sua enorme autoridade moral, de modo tão direto e conclusivo, na sublime tarefa de eliminar o antagonismo religioso para substituí-lo pelo reconhecimento respeitoso de eventuais divergências interpretativas, desaparecem tôdas as dúvidas de que se implantam fundamente, no seio da humanidade, as raízes da grande árvore da paz que irá cobrir maternalmente todos os homens.

Organização partidária

DOZE dos treze senadores do Partido Socialista Italiano não votaram à moção de apoio ao Gabinete Moro, contrariando, assim, a orientação traçada pela sua agremiação política. Imediatamente foram suspensos de suas funções por seis a doze meses, de acôrdo com a gradação da pena imposta pela direção partidária.

A sanção acima referida mostra como na Itália a lei assegura a disciplina no seio dos partidos. E, por isso mesmo, as agremiações políticas podem exercer sua alta missão na vida pública do país.

No Brasil cada parlamentar faz o que bem entende, não obedecendo ao comando da corrente a que pertence. Dêste modo, prevalece o individualismo, verificando-se em alguns casos que mais de metade da bancada de um partido dêle diverge sem que nada lhe aconteça. É o personalismo que predomina. E só na época de renovação dos mandatos, para efeito de inscrição eleitoral, o candidato se lembra de que há partido fornecendo legenda para os registros.

Êsses fatos explicam o fracasso dos partidos na vida nacional. Tôdas as prerrogativas que a Constituição lhes atribuiu são letra morta, à vista da insubordinação e do carreirismo de muitos dos nossos políticos. E ninguém se lembra de corrigir essas distorções, que tanto comprometem a nossa democracia.

Jango lembra Getúlio

O PRESIDENTE da República transferiu para Petrópolis, durante alguns dias, a sede do govêrno federal. No Palácio Rio Negro deverá, esta semana, o sr. João Goulart despachar com os ministros de Estado.

Assim fêz por longo espaço de tempo o sr. Getúlio Vargas. A cidade serrana lucrava com o verão presidencial. Nela fixavam residência as mais altas autoridades do país. Assim, mais fàcilmente tomavam conhecimento dos seus problemas, dando-lhes as soluções porventura dependentes do poder central.

O sr. Getúlio Vargas, fugindo do calor carioca, encontrava no clima de Petrópolis as condições ideais para sua saúde. Percorria a pé o centro da cidade, sempre seguido de numerosas crianças, fazia seus passeios a cavalo e ainda jogava golfe no sítio do sr. Franklin Sampaio. Quase todos os domingos aceitava convites para churrascos em casas de amigos. Parece fora de dúvida que na cidade imperial o sr. Getúlio Vargas passou os dias mais felizes de sua vida de governante do Brasil.

Agora, por iniciativa do presidente Goulart, o mundo oficial vai animar, por uma semana, a velha e encantadora Petrópolis. Jango lembra Getúlio.

Turismo interno

NO próximo dia 10 do corrente deverá seguir para o setentrião do país (se a greve o permitir) o «Rosa da Fonseca», da Cia. Nacional de Navegação Costeira. Trata-se de mais uma excursão turística, devendo o navio tocar em vários portos daquela parte do Brasil.

Os passageiros são do Sul, desejosos de conhecer as cidades e as populações do Leste, Nordeste e Norte. Acreditamos que terão muitas surprêsas, pois nem todos avaliam o grau de progresso social dos centros urbanos a serem visitados. Salvador, Recife, Fortaleza, Belém e Manaus são bastante populosos, contando com indústrias, estabelecimentos de ensino, clubes esportivos e sociedades recreativas que honram o desenvolvimento econômico e a cultura da nacionalidade.

Viagens dêsse estilo devem ser estimuladas. Os brasileiros precisam conhecer-se mais intimamente, trocando impressões e experiências que contribuirão para maior entendimento e compreensão entre os habitantes dos diversos pontos do território nacional. Assim se trabalhará eficientemente em pról da união do nosso povo.

A China Nacionalista invadirá a Comunista?

DAVID FLOYD

TAIPÉ — Chiang Kai-Shek, presidente da China Nacionalista, completou 76 anos de idade. Apesar de sua aparência sadia, "Gimo", como é chamado pelos seus governados, é hoje um homem velho e cansado. O que é importante, uma vez que significa também o enfraquecimento do regime de autoridade que Chiang procura manter.

Os meios políticos de Taiwan sentem a preocupação de urgência nas atitudes do generalíssimo e do Kuomintang, seu principal instrumento de ação. A interrogação é se Chiang Kai-Shek está instigando êsse espírito de urgência a fim de realizar seus ideais de govêrno, antes que termine o prazo que lhe resta como presidente, ou se resignou-se em estruturar a administração para receber seu sucessor.

HABILIDADE

A entrevista pessoal que Chiang Kai-Shek concedeu ao correspondente revelou algumas respostas.

O que se depreende é que a urgência de ação de Chiang Kai-Shek nada mais é que uma hábil ação política para dar esperança aos que pensam que êle pretende pôr em prática seu ideal de reconquistar a China continental. Será apenas para salvar as aparências que o generalíssimo anuncia uma "breve" invasão do continente. O que êle estará visando é manter-se no govêrno e continuar recebendo ajuda financeira do exterior.

Por outro lado, tudo indica que Chiang Kai-Shek não cogita de formar um sucessor melhor que seu próprio filho, o qual é visto, unânimemente, em Taiwan como incapaz de manter sôbre o país o mesmo domínio que seu pai.

OS FATOS

Durante as comemorações nacionais de 10 de outubro passado, Chiang Kai-Shek disse em discurso: "Chegou o momento de efetuarmos a contra-ofensiva sôbre o continente. A invasão virá a qualquer momento".

Atrás dessa afirmação, porém, estão os seguintes fatos que comprovam seu desejo de manter o "status" atual: 1) Essa política justifica o gigantesco orçamento militar que mantém uma fôrça de 600.000 homens armados, prontos, tanto para o combate com a China Comunista, quanto para reafirmar a fôrça do generalíssimo no plano nacional; 2) A "iminente invasão" justifica a continuação de um govêrno sem representação popular; 3) O mesmo clima permite a manutenção de um serviço secreto de segurança, que traz Chiang Kai-Shek ao corrente de tudo o que ocorre política, financeira e socialmente em Formosa; 4) O clima de guerra permite manter a população nativa da ilha num clima de repressão e impede que os bilhões de dólares da ajuda dos Estados Unidos sejam destinados à melhoria do nível de vida dessa população.

A CHINA COMUNISTA "COOPERA"

O Kuomintang está perfeitamente aliado à política de Chiang Kai-Shek porque é composto de homens que vieram do continente com o generalíssimo e que estão velhos demais para pensar em soluções a longo prazo para Formosa.

Declarou um dêsses membros do Kuomintang, em particular e sigilosamente ao correspondente: "Temos de manter essa política oficial de reconquista do continente. Sem ela, o atual govêrno estaria com seus dias contados. E a manutenção dessa política não é difícil, graças aos grandes erros dos próprios comunistas. Mao Tse-Tung desintegrou de tal forma a economia do continente que já se tornou um fato comprovado a insatisfação da população continental. A deterioração do prestígio do govêrno de Pequim e a decepção popular justificam qualquer tentativa nacionalista de voltar a dominar o Continente".

SITUAÇÃO MILITAR DA ILHA

Quanto às possibilidades materiais e técnicas de se realizar uma invasão, verifica-se que são mínimas. A ajuda militar dos Estados Unidos que, de 1951 até hoje, monta a mais de US$ 3 bilhões, é de natureza essencialmente defensiva, tanto no tipo de material bélico quanto no que se refere à assessoria militar. Formosa, aliás, está exemplarmente equipada de armas e a disciplina do soldado nacionalista é das melhores. A ilha é inexpugnável à invasão comunista.

Entretanto, todo o sistema faz parte do plano geral de defesa militar dos Estados Unidos na região do Pacífico. Um estudo do equipamento existente não revela a existência de armas fundamentais para uma invasão ou para uma campanha de ofensiva.

O próprio Chiang Kai-Shek informou a êste correspondente que não iniciaria a invasão sem a prévia aprovação dos Estados Unidos. Tal aprovação torna-se, dia a dia, mais difícil, especialmente agora que parece ter havido um acôrdo informal entre norte-americanos e chineses, em Varsóvia, no sentido de Washington não apoiar qualquer plano nacionalista de desembarque no continente.

OBSTACULOS À INVASÃO

Outros dois motivos são observados em Formosa, os quais colocariam também uma forte barreira contra qualquer possível pretensão do generalíssimo de desembarcar no continente: 1) um levantamento junto aos comandos militares indicou que 80% dos soldados são naturais de Formosa e não desejam deixar a ilha para lutar pelo que consideram "terra estranha"; 2) os membros do Kuomintang que não são velhos companheiros de Chiang Kai-Shek, são naturais de Taiwan e tampouco apóiam uma invasão que poderia terminar na aniquilação do govêrno do generalíssimo e, por conseguinte, na perda de suas próprias posições de influência na administração atual; 3) Apesar da insatisfação continental contra Mao-Tse-Tung, os chineses não consideram que Chiang Kai-Shek seja o líder ideal, pois também é um ditador.

O que se pode concluir de concreto dessas observações colhidas com o líder nacionalista e junto aos grupos políticos e populares de Formosa é que o generalíssimo não vê condições para invadir o continente nem motivos para cuidar de uma sucessão para o seu regime de maneira a concretizar a eventual reconquista da China. Chiang Kai-Shek é considerado por muitos em Taiwan como um homem que está tentando garantir sua posição na História como o "líder que não cedeu" em vez de se arriscar a classificação de "o chefe de uma fracassada tentativa de derrotar Mao Tse-Tung". (FNS para o DC)

Cirurgia do transplante de órgãos humanos em 1964

JOHN FOSTER

NOVA IORQUE — Os progressos da medicina em 1963 permitem prever que a técnica de transplantação de órgãos humanos entrará em uma fase revolucionária durante o próximo ano. Os mais eminentes cientistas esperam superar definitivamente os principais obstáculos que se antepõem às trocas completas de pulmões, rins e fígados de um corpo para outro. Se essas dificuldades básicas, como reações sanguíneas e impossibilidade de adaptação de um órgão ao seu nôvo ambiente forem resolvidas, espera-se que no máximo em 10 anos essa ciência tenha alcançado o ponto de permitir que qualquer componente de um ser humano possa ser utilizado por outro.

EXCLUSIVO PARA O DC

As previsões otimistas estão em grande parte baseadas nos resultados da transplantação de 244 rins durante 1963. As intervenções foram realizadas sob novas técnicas da adaptação fisiológica nos Estados Unidos, Grã-Bretanha, França e Alemanha. Dêsse total de operações, mais da metade dos pacientes continuam vivos, o que constitui um progresso nunca igualado nesses casos.

DOSES DE IRRADIAÇÃO

As transplantações demonstraram resultados mais promissores em 1963 do que no passado porque a técnica de preparação do órgão doado e do paciente recebedor, baseia-se no princípio de irradiação. Essa forma de tratamento reduz a reação natural do organismo do recebedor contra corpos estranhos e, assim, possibilita a adaptação de um rim, fígado, pâncrea e até de um ovário, em um ser humano privado por doença dessas partes vitais.

Os médicos estadunidenses, britânicos e franceses admitem que a mortalidade entre os pacientes que receberam fígados, pâncreas e ovários ainda é muito elevada para que se possa considerar a técnica um sucesso completo. O grande motivo de otimismo da medicina é o fato que raramente um paciente recebedor falece por incapacidade de seu organismo de aceitar o órgão implantado. Na grande maioria dos casos, as mortes foram ocasionadas por complicações direta e indiretamente ligadas ao problema cirúrgico do paciente, os quais poderão ser eliminados com o apuramento da técnica de transplantação.

PROGRESSOS EM BREVE

Os cientistas acham que os maiores progressos nesse tipo de cirurgia serão obtidos no próximo ano através de duas técnicas: 1) introdução de novos conhecimentos sôbre as formas de combinar melhor tecidos e sangue entre doadores e recebedores de órgãos; 2) descobrimento de novas drogas que neutralizariam mais do que a irradiação, a tendência natural do corpo de rejeitar partes estranhas. Os médicos europeus e norte-americanos acreditam que ao serem alcançadas estas duas etapas vai ser criado, simultâneamente, o que já se denomina de "catálogo de escolha de peças transplantáveis", para as várias comunidades que contem com hospitais cirúrgicos. Êsse catálogo permitirá a um operador escolher um rim, por exemplo, que se identifique o mais possível com as exigências do corpo que o receberá, segundo seu tamanho, tipo sanguíneo, estrutura dos tecidos e até suas características físicas e étnicas. (FNS e impossibilidade de adaptação de um para o DC)

Carta do Leitor

Lixo e falta d'água, dois problemas sem solução: GB

— NÃO adianta acreditar em promessa eleitoral de ninguém, queixa-se o sr. João Batista Almeida, da GB, na carta que escreveu ao DC. E acrescenta: "Lixo e água, são problemas que acompanham o carioca há muito tempo, e parecem destinados a romper o ano 2.000, sem solução".

— Senão, vejamos o presente drama da água e da coleta do lixo da GB. Faturando altíssimo, escorchando o contribuinte com impostos astronômicos, que oferece de positivo a administração atual da Guanabara? — indaga o leitor.

OBRIGAÇAO... E NADA MAIS

— Escolas? Hospitais? Novas ruas, novas obras? Mas tudo isto, Santo Deus, sempre se fêz no Rio. Mas hoje, não! Tudo é feito com estardalhaço, com televisão e cartazes monumentais. "Obras do Governador Lacerda". Muito bem! Está certo! Mas está certo também que outros grandes melhoramentos do Rio foram feitos nas administrações anteriores: Sette Câmara, Negrão de Lima, Dulcídio Cardoso, Henrique Dodsworth, Mendes de Morais etc. Êles também construíram escolas, canalizaram esgotos, aterraram, pavimentaram, civilizaram enfim, esta Sebastianópolis, porque tudo isto é o "menu" habitual dos administradores de uma grande cidade.

— Hoje, entretanto, que acontece? O govêrno baixa impostos altos no "lombo" do carioca e o pobre coitado, nem ao menos tem água, sendo ainda obrigado a suportar uma fedentina, pois o lixo leva dias e dias sem ser recolhido.

— Que foi feito da frota de caminhões comprada há menos de um ano? Onde os lixeiros extra contratados para limpar a cidade? Onde os grandes trabalhos para reparar a rêde de esgotos e de canalização de água potável? Onde a água?

— E por que gastar rios de dinheiro em propaganda sôbre realizações do govêrno da cidade?

A resposta a tudo isto é simples, responde o nosso leitor. O govêrno está eternamente ausente: despachando em Brocoió ou paraninfando turmas de ginasianos em outras unidades da Federação. Aliás, nunca se viu um governador sair do seu Estado com uma caravana de 50 a 80 pessoas, gastando os "tubos" oficiais, a fim de ser paraninfo fora da sua zona administrativa.

— E' por isso que, termina o leitor, serviços essenciais como os de recolhimento de lixo, fornecimento de água e de policiamento têm de entrar forçosamente em colapso.

DIARIO CARIOCA
Fundado em 17 de julho de 1928
Propriedade da
S.A. DIARIO CARIOCA
Sede: Av. Rio Branco, 25 — Sobreloja
Diretor-Presidente:
DANTON JOBIM
Diretor-Tesoureiro:
ULYSSES MARINHO
Diretor-Comercial:
ZELIO VALVERDE

Presidência	43-6465
Gerência	43-3014
Secretaria	43-5539
Chefia de Redação	43-5574
Chefia de Informações	43-3930
Administração ..... 23-4437 e	23-4643
Publicidade	23-3939
Revisão	23-4472
Esporte	23-4473
Polícia ..... 23-3239 e	23-5082
Circulação	23-3662
Oficinas	43-5609

Brasília: Redação do DC-BRASÍLIA — Av. W-3 — Quadra 8 — Sobreloja — Plano-Pilôto — Tels.: 2-1633 - 2-1838 2-6760 e 2-6077
São Paulo: Barão de Paranapiacaba, 61 — 4.° andar — Grupo 24 — Telefones: 32-5841 e 35-6286
Belo Horizonte: Av. Afonso Pena, 774 — 3.° andar — Salas 308-310 — Telefone: 4-8844
Niterói: Av. Amaral Peixoto, 60 — Sala 611 — Telefones: 2-7893 e 2-2344
Pôrto Alegre: Rua Vig. José Inácio, 368 — 14.° andar — Conj. 1404

ASSINATURAS:

Semestral	Cr$	2.200,00
Anual	Cr$	4.000,00
(Outros países)		
Semestral	Cr$	4.000,00
Preço do exemplar:		
Dias úteis	Cr$	20,00
Domingos	Cr$	30,00

O que se diz...

...QUE a questão do resseguro de aviões e navios no exterior está movimentando intensamente as emprêsas de navegação aérea e marítima...

•

...QUE em tôrno do monumento a Rio Branco na Esplanada do Castelo se reúnem os casais de namorados, constituindo-se aquêle local uma espécie de "ilha dos amores"...

•

...QUE o juiz de futebol Armando Marques foi contratado por uma emissora carioca para comentar os jogos do "Rio-S. Paulo"...

•

...QUE os "play-grounds" e os bondes das praças públicas vão ser substituídos por brinquedos de cimento armado, que as crianças não poderão quebrar...

•

...QUE o ministro do Trabalho, quando dirigia no último domingo o seu "Simca" na Praia de Botafogo, recebeu violenta "fechada" de um lotação...

•

...QUE cada pescador submarino está apurando cêrca de .... Cr$ 20.000 por dia, sendo o peixe vendido aos restaurantes da Zona Sul...

•

...QUE o número de mulheres fumantes aumentou de 10% entre 1950 e 1960 na Inglaterra...

Vila ou cidade do Rio

ROBERTO MACEDO

HAVERIA cidade na Guanabara, entre 1565 e 1567, ao tempo de Estácio de Sá?

Seria cidade um aglomerado caótico de tranqueiras e tijupares, onde apenas sobressaem escassas coberturas de telha? Não nos situemos na balaustrada de modernas concepções.

EXCLUSIVO PARA O DC

Transportemo-nos à época e no meio: — século XVI, Brasil colonial.

Tanto o capitão e governador Estácio de Sá, como seus inferiores e superiores na escala hierárquica — juiz, tabelião, govêrno geral do Brasil, a própria coroa portuguêsa — invariàvelmente designaram "cidade".

A que propósito viria, sòmente agora, uma retificação regressiva e anacrônica?

Negando discernimento às autoridades lusitanas da época, também o negaríamos a eclesiásticos em geral, testemunhas ou intérpretes do "fiat" guanabarino. Devemos tê-los na conta de zelosos quanto às origens da cidade, que já trazia a invocação religiosa do santo padroeiro, antes mesmo de se configurar politicamente no sope do Cara de Cão.

Pois bem, nenhum dêsses eclesiásticos fala no Rio de Janeiro de 1565 sem falar em "cidade": — José de Anchieta, Leonardo do Vale, Quirício Caxa, Pedro Rodrigues, D. Pero Leitão, Vicente do Salvador. Todos contemporâneos de Estácio ou pouco posteriores a êle.

Errariam assim em conjunto, administradores e eclesiásticos, deploràvelmente unânimes no desacêrto?

Não cremos. Se naquela época todos viram cidade, mais significativo seria para êles o predicamento oficial do que o aspecto físico da comunidade nascente.

Só a partir do século XIX é que surgem os requintes de "urbanismo", ponto de convergência para aonde afluem arquitetura, higiene, engenharia urbana, economia política e social ("Traité D'Urbanisme", Joyant, 1923 página 5).

Lançamos hoje pedras fundamentais, símbolos de fundação. Praticavam-se naquele tempo outras cerimônias. Não consta que as praticasse em 1565 Estácio de Sá, quando desembarcou sob impacto de aguaceiros na mira do inimigo, como também não consta que as praticasse Mem de Sá em 1567, ao transferir a cidade da várzea para o morro (e transferência confirma preexistência).

Se por isso não tiver sido cidade, na várzea em 1565, no morro em 1567, foi vila o Rio de Janeiro?

Não foi.

Entender-se-á por vila a povoação, de categoria superior à de aldeia, porém inferior à de cidade. Três etapas: — aldeia, vila, cidade.

Esta é a concepção nossa, não a greco-romana. Para gregos e romanos: — cidade primeiro, vila depois.

"... fundação de vila era sempre ato religioso", ensina aquêle autor exponencial, a que todos nesse campo recorrem (Fustel de Coulanges, "La Cité Antique. Etude Sur Le Culte, Le Droit, Les Institutions de La Grece et de Rome", 19ª ed., 1905, página 151). Insiste, na mesma página 151: — "... fundava-se a vila para servir de santuário..."

Logo, se ao quinhentismo brasileiro aplicássemos o molde greco-romano, seria santuário paganizante a suposta "vila" no Cara de Cão. Ora, não fundaria santuário politeísta, em pleno século XVI, o cristão Estácio de Sá, considerado "amigo de "Deus" pelo Apóstolo do Brasil (Anchieta, carta de 9 de julho de 1565).

Demais, quando ensina Coulanges que "vila", entre os antigos, não se formava demoradamente, pelo lento acrescentamento de homens e de construções, fundava-se "de golpe, tôda inteira num dia" **(como se fundou o Rio de Janeiro, mas com predicamento de cidade)**, está êle elaborando límpidos antecedentes ao desdobramento do raciocínio:

> — **"Mas era preciso que a cidade fôsse constituída primeiro...** Uma vez que as famílias... convencionassem unir-se e ter o mesmo culto, fundava-se a vila **para servir de santuário dêsse culto comum"** (Coulanges, 151, grifo nosso).

Cidade primeiro, vila depois, tal o sistema perfilhado pelas instituições greco-romanas, que foram realmente gênese das instituições peninsulares e mais remotamente da colonização portuguêsa no Brasil.

Vila portanto não poderia ter sido o Rio de Janeiro. Nem nesse sentido clássico, pois Estácio ou outrem haveria de fundar primeiro cidade, não se falando na incongruência religiosa do santuário pagão. Nem no sentido usual ou castiço, porque depoimentos e documentos contemporâneos registraram "cidade" em 1565.

Não só depoimentos e documentos. Também a cartografia.

Existe na Biblioteca da Ajuda, Lisboa (Códice 51, IV, 38) um mapa do Brasil, de fins do século XVI. À esquerda dêsse mapa, legíveis caracteres góticos mencionam a cidade do Salvador **(aliás outra que se fundou "de golpe, tôda inteira num dia")** e advertem quanto ao predicamento das demais concentrações demográficas:

> — "... tôdas as demais são vilas, exceto a cidade de São Sebastião no Rio de Janeiro..."

Urânio metálico: Espanha está em 3o. lugar

MADRI — No conseguimento do urânio metálico nuclearmente puro, a Espanha situou-se no terceiro lugar — em 1963 — entre os países europeus possuidores dêste metal. O Reino Unido e a França ocupam respectivamente o primeiro e o segundo lugar.

Dois reatores experimentais — o "ARGOS" de Barcelona e o "ARBI" de Bilbáo — foram já construídos na Espanha. As reservas espanholas de urânio são de 6.000 toneladas, ocupando êste país o sexto lugar no mundo livre.

Os dados acima mencionados foram relatados por um suplemento publicado por ocasião do fim do ano pelo jornal "Arriba", e dedicado aos átomos na paz.

O ministro da Indústria, sr. Lopez Bravo — no decorrer de um artigo publicado pelo mesmo suplemento — anuncia que a Lei que o govêrno elaborou sôbre a energia nuclear, — a fim de regulamentar tôdas as atividades que são desenvolvidas na Espanha neste setor, — encontra-se, atualmente, em sua ultima fase de estudo.

A investigação nuclear teve início na Espanha — de forma coletiva e oficial — em 1948, quando foi criada uma Comissão de Estudos que se transformou em uma Junta da Energia Nuclear em 1951. O presidente desta Junta, sr. Otero Navascues, assinala que êste organismo ocasionou a formatura e a especialização de cêrca de 270 engenheiros, do setor da energia nuclear. (ANSA-DC)

Mercados & Cotações

MOEDAS

O mercado ontem funcionou calmo com as seguintes taxas no fechamento:

	Venda	Comp.
Dólar	1.350,00	1.330,00
Paralelo	1.325,00	1.320,00
Libra papel	3.750,00	3.600,00
Convênio (URSS)	620,00	600,00
Convênio (Outros)	590,00	570,00
Dólar fiscal	—	615,94

Câmbio Livre

	Venda	Comp.
Dólar	620,00	600,00
Libra	1.737,550	1.678,500
Franco francês	126,830	122.442
Franco belga	12,478	12,045
Lira	[illegible]	[illegible]
Libra chinesa	1.737,550	1.678,300
Coroa sueca	119,753	115,530
Coroa dinamarq.	85,757	82,564
Libra irlandesa	1.652,944	1.594,062
Coroa norueg.	86,955	83,850
Peseta	10,664	10,020
Escudos	21,864	20,880
Schilling	24,304	23,220
Pêso argentino	5,270	4,500
Pêso uruguaio	41,540	34,200
Marcos	136,302	150,960
Florim	172,484	166,620
Franco suíço	143,995	139,050

OURO-FINO

O Banco do Brasil comprava a grama do ouro-fino à base de .... Cr$ 675,1632 e vendia a Cr$ 697,0708.

NOTA — A Bôlsa de Valôres e os mercados de café, açúcar e algodão não funcionaram ontem.

Depósitos do Banco de Crédito Real crescem

O balancete do Banco de Crédito Real, referente ao mês de novembro, registra que seus depósitos somaram .... Cr$ 64-823.195.692-40.

O aumento em relação ao mês anterior, foi de quase Cr$ 7 bilhões e a tendência é aumentar ainda mais, especialmente agora que o estabelecimento acaba de inaugurar agências em Manaus e no Congresso Nacional, expandindo ainda para 10 o número das suas Carteiras de Câmbio, que passaram também a cobrir Curitiba, Vitória, Fortaleza e Salvador.

SEPROS podem ajudar o Brasil na exportação

O Serviço de Expansão e Propaganda da Embaixada do Brasil em Washington (SEPRO), vem desenvolvendo importantes pesquisas de mercado. Ainda agora acaba de levar a efeito estudo referente às possibilidades de exportação de mobília doméstica de madeira para os Estados Unidos. O trabalho mostra que as importações de mobiliário de madeira pelo país americano são substanciais, embora não seja possível distingüir-se, nesta categoria, entre a linha doméstica e a de escritório.

A conclusão do estudo do SEPRO acabou desmonstrando as grandes possibilidades de exportação de mobília brasileira de madeira para os Estados Unidos. Nesse sentido há muitos fabricantes nacionais desejosos de ampliar o mercado e os Estados Unidos oferecem oportunidades para que se promova uma exposição de móveis representativos da indústria brasileira, que já atingiu elevado nível técnico e aprimorado acabamento. Embora tudo isso represente despesas, contudo, o SEPRO acredita que sòmente assim se poderia testar o mercado e levar a efeito a exibição de nossos móveis.

CATEGORIA

Os principais países fornecedores de móveis, segundo estatísticas de 1959, 1960 e 1961, foram a Iugoslávia, Dinamarca, Itália e Japão. Constribuiram também com elevados valores o Reino Unido, a Suécia, a Polônia, Hong-Kong e Filipinas. Duas categorias abrangeram o grosso das vendas de mobília doméstica efetuadas pelos fabricantes norte-americanos em 1961. Essas categorias foram: 1 — Mobília estofada, que representou 19-20 por cento do valor das vendas de mobílias a varejo em contraste com "magazins", decoradores e arquitetos — vendem cêrca de 65 por cento do total da produção de mobília doméstica nos Estados Unidos.

O quadro abaixo apresenta os seguintes dados estatísticos de 1959 a 1961.

CATEGORIAS	IMPORTAÇÕES TOTAIS EM 1961 (US$)	1960	1959
Mobília e componentes de "rattan" cana, bambu, etc.	1.091.886	1.215.181	1.196.889
Cadeiras de madeira, inclusive de cana ou junto (exceto tipo austríaco)	9.519.414	9.507.733	7.229.017
Mobília e componentes, tipo austríaco	777.524	587.024	579.783
Outra mobília de madeira inclusive armações desmontadas	13.693.542	13.785.178	10.626.856
Componentes de outra mobília de madeira	2.041.876	2.168.137	1.983.242
TOTAL	27.124.244	27.263.253	21.615.787

FRETES

As taxas de frete, segundo divulgou a revista "Análise e Perspectiva Econômica", para mobília doméstica de madeira entre portos brasileiros e os da costa atlântica dos Estados Unidos são:

PORTOS	FRETES
Santos e Rio de Janeiro	US$ 45,00 por 40 pés cúbicos 1.000 quilos
Vitória, São Francisco, Paranaguá, Niterói e Angra dos Reis	US$ 49,50 por 40 pés cúbicos 1.000 quilos
Pôrto Alegre	US$ 47,50 por 40 pés cúbicos 1.000 quilos

Panorama Econômico

Abastecimento

ENTRE os grandes problemas que afligem a maior parte do povo brasileiro, na atualidade, ocupa, sem dúvida, lugar de dramática relevância o do abastecimento dos grandes centros consumidores. Ninguém deve supor que governos ou particulares encontrem soluções capazes de conjurar completamente a crise que nos assoberba, improvisadamente, como por milagre. A verdade é que um conjunto quase inumerável de fatôres vem contribuindo para que a situação, neste particular, se agrave de ano para ano.

As condições climatéricas, freqüentemente adversas, o desamparo em que tem vivido o homem do campo, sem que se lhe proporcione os conhecimentos que a técnica moderna indica; sem que se lhe dê o necessário e fácil financiamento para as suas atividades rurais; sem que lhe assegure o aproveitamento das safras através de uma rêde de silos e armazéns; sem transporte adequado e rápido, e, acimo de tudo, assoberbado, como tôdas as demais atividades, pelos impactos brutais de uma inflação que ainda não encontrou, barreiras, constituem, entre outros, motivos para que se verifiquem essas deficiências que atingem a todos e tocam mais de perto os menos afortunados, os que vivem de salários e vencimentos.

Os que atribuem ao comércio culpa exclusiva nas carências atuais, ou o fazem de má-fé, ou por total desconhecimento da realidade. O comércio atua principalmente como elemento distribuidor de riquezas e bens produzidos. Ninguém, lhe pode, honestamente, apontar responsabilidade pela inexistência de bens de que êle não dispõe para oferecer ao consumo, ou porque os órgãos controladores de preços fixam tabelas que não correspondem ao seu custo nas próprias fontes em que são produzidos.

Acredito haver chegado o momento em que é preciso assunto de tanta importância para a própria vida das coletividades, seja tratado sem propósitos demagógicos, mas com a objetividade que a sua própria relevância exige.

R. P.

Estamos à beira de mudanças no alto govêrno: Lima Filho

— Todo o esfôrço desenvolvido pelo presidente Goulart no sentido de modernizar e humanizar o nosso parque agropecuário, por meio de reformas progressistas e cristãs, tem esbarrado na incompreensão e no egoísmo de certas classes dirigentes, que teimam em agarrar-se às velhas fórmulas do liberalismo econômico, aos ranços do misoneísmo e às práticas espoliativas e monopolistas já condenadas pelo mundo moderno. Estamos, por isto, à beira de mudanças no alto govêrno do país — afirmou o ministro Osvaldo Lima Filho.

A declaração do ministro da Agricultura foi feita durante reunião realizada no Parque Nacional da Serra dos Órgãos, em Teresópolis, a que compareceram todos os diretores e técnicos do Ministério e que teve como objetivo a fixação de diretrizes para a execução das metas de produção agropecuária no ano que começa.

DESAMPARO DAS ATIVIDADES RURAIS

Iniciando seu discurso, o ministro Osvaldo Lima Filho salientou que, sem embargo do desenvolvimento técnico-agronômico verificado no mundo, a falta de renovação das equipes técnicas tornou seu Ministério quase que um simples órgão decorativo. Êsse desamparo, tanto em material como em pessoal, verificou-se, ainda por cima, em momento dos mais críticos do país, isto é, quando mais se acentuava o desequilíbrio entre a indústria em crescimento e o campo em deperecimento. Ao assumir o cargo, encontrou o Ministério da Agricultura completamente desaparelhado para comandar a batalha da produção de alimentos.

TAREFAS URGENTES

Aludiu ainda o titular à falta de qualquer planejamento, pelo Ministério, em matéria de política agropecuária e à deficiência de pessoal, resultante dos miseráveis salários pagos, sendo também insignificante a proposta orçamentária.

— A tarefa crucial do momento é a imediata produção de alimentos atingidos pela vertiginosa alta de preços. A escassez gera a especulação criminosa, aguça a ganância e o lucro anti-social — acentuou.

Afirmou, em seguida, que já conseguiu a liberação de verbas retidas no Ministério da Fazenda e anunciou a expansão da motomecanização, com a aquisição de mais mil tratores nacionais e cavalos mecânicos, a fim de pôr em movimento as patrulhas mecanizadas. Prometeu, outrossim, o aumento das matrículas em todos os estabelecimentos de ensino agrícola no país, visando a pelo menos dobrar o número de alunos nos cursos agronômicos. A campanha de eletrificação e habitação rural teve ênfase por parte do ministro, assim como a contratação de pessoal técnico pelo Fundo Federal Agropecuário, o reaparelhamento dos serviços de distribuição de mudas e sementes, o treinamento de pessoal, o manejo e assistência ao gado leiteiro, a campanha contra a aftosa, a eliminação do cancro cítrico etc.

Agradecendo a colaboração de todos os diretores e assessôres, o ministro Lima Filho, ao concluir seu discurso, reafirmou os laços de amizade que o ligam ao presidente da República, chefe do seu partido, manifestando, no mesmo tempo, sua esperança de que as aspirações do povo brasileiro sejam finalmente satisfeitas com a implantação das reformas de base, modificando as obsoletas estruturas jurídicas que emperram o progresso e o bem-estar da Nação.

Duzentos milhões darão luz para evitar batida à noite

Duzentos e oitenta e oito milhões de cruzeiros serão gastos pelo Estado para instalação, a partir dêste mês, de mais de três mil lâmpadas de vapor de mercúrio em vários pontos da cidade.

É parte da campanha da Secretaria de Serviços Públicos visando à diminuição de acidentes de tráfego à noite, mediante luz mais intensa e uniforme — as lâmpadas de vapor de mercúrio só ofuscam a vista e são mais eficientes que as chamadas "de luz fria".

SUBÚRBIOS

O início da instalação será na Avenida Brasil e nas estradas de Brás de Pina e Vicente de Carvalho. Esclarece a Secretaria de Serviços Públicos que já está concluída a instalação do nôvo sistema de iluminação na Rua Lôbo Júnior e no Viaduto da Penha Circular.

Dentro do plano da Comissão Estadual de Energia, a cidade foi dividida em seis zonas, obedecendo a ordem de instalação a um critério que visa beneficiar todos os subúrbios.

FIRMAS

Entre as primeiras ruas a serem beneficiadas estão as Avenidas Edgar Romero e Suburbana, e as ruas Clarimundo de Melo e Pereira Nunes. A instalação da nova iluminação será feita por firmas escolhidas em concorrência pública, segundo informa a Secretaria de Serviços Públicos.

FFAP vai amparar os grupos do Nordeste

O Fundo Federal Agropecuário vai prestigiar e emparar, com todos os recursos necessários, as obras dos grupos de trabalho de Garanhus, Cariri e Palmeira dos Índios, em execução nos Estados de Pernambuco, Paraíba e Alagoas.

Tal afirmativa foi feita pelo conselheiro do órgão, sr.Válter Xavier, em Campina Grande, Paraíba, durante a reunião dos grupos, que debateram o planejamento global referente aos anos de 1964 e 1965.

BONS RESULTADOS

Os integrantes dos grupos de trabalho elogiaram o apoio que o Fundo dá para a realização de suas atividades e asseveraram que, com a continuidade dos esforços e energias até agora empregados, os resultados, à curto prazo, serão os mais proveitosos e excederão qualquer expectativa.

Esclareceram, ainda, que as próprias rendas do Estado da Paraíba, na zona do Cariri, já apresentam notáveis índices de crescimento, o que vem comprovar a positiva reação de sua economia.

Concorrência do Uruguai de interêsse da indústria

Acaba a Federação das Indústrias do Estado de São Paulo de receber comunicação da CIN sôbre abertura de concorrências públicas internacionais pelo Ministério da Saúde Pública do Uruguai, para aquisição de materiais e aparelhos para laboratório, especialidades farmacêuticas e equipamento coração-pulmão marca Imico ou similar.

Entre os produtos de interêsse, pode-se citar tubos de ensaio, termômetros, sondas, microscópios, centrífugas clínicas, medidores de coagulação, tanques de aço etc.

PARAGUAI

Por sua vez, é informado que a Corporación de Obras Sanitárias de Assunción, Paraguai, igualmente procedeu à abertura de concorrência pública, visando à compra de 300 toneladas de sulfato de alumínio em pó.

Relativamente a essas concorrências internacionais, os fabricantes interessados poderão obter maiores esclarecimentos sôbre quantidades, especificações técnicas e outros elementos no Departamento do Comércio Exterior da FIESP-CIESP, Viaduto Dona Paulina, 80, 6º andar, no correr do horário comercial. Também serão informados quanto ao prazo de duração das concorrências e as condições estabelecidas para inscrição, além de outros aspectos formalizadores.

SUPRA terá verbas da Agricultura

Já estão sendo ultimados, para apreciação pelo Fundo Federal Agropecuário, os projetos da Superintendência da Política Agrária que vão ser executados, êste ano, com recursos daquele órgão do Ministério da Agricultura.

A comunicação consta de ofício encaminhado ao Fundo e esclarece que os entendimentos, ora em curso, entre o MA e o Departamento de Promoção e Organização Rural da SUPRA devem servir de base à destinação dos créditos.

Em decorrência do comunicado, o Conselho do FFAP decidiu levar a débito de Superintendência da Polícia Agrária os suprimentos correspondentes aos projetos anteriores deferidos pelo órgão, relativos a treinamento de trabalhadores rurais.

Instituto auxilia a técnica

O Instituto de Pesquisas Tecnológicas, cujo principal objetivo é o aproveitamento das matérias-primas nacionais, transformou-se, nos últimos anos, num marco decisivo para o progresso tecnológico brasileiro. São seus técnicos que, após cuidadosos exames, análises e pesquisas dão a palavra final sôbre um invento ou uma descoberta. São, ainda, seus laboratórios que asseguram a um nôvo produto ou processo a sua validade ou viabilidade. É também no IPT que inúmeras indústrias buscam a solução para problemas referentes a pesquisas ou ensaios que exigiriam das firmas, isoladamente, a inversão de elevadas somas. Assim é que a pedido de emprêsas e inventores particulares realiza pesquisas e ensaios sôbre materiais, desenvolvendo, inclusive processos, tarefa essa executada por preços considerados simbólicos. Para se avaliar a amplitude do trabalho realizado pelo IPT, basta atentar-se para o movimento anual de consultas que atinge a média de 20 mil. Realiza, ainda em caráter permanente, contrôle de qualidade das soldas na hipótese de construção naval, de assistência técnica à indústria automobilística; responsabiliza-se pelo contrôle de qualidade e avaliação das características do concreto e de metais, além de uma infinidade de outras atividades que conferem ao Instituto de Pesquisas Tecnológicas transcendental importância no cenário nacional. Deve-se ressaltar, também, que graças a êsse valioso concurso são hoje utilizadas, em bases econômicas, matérias-primas, notadamente, aquelas que o país produz em maiores quantidades e a preços bem mais razoáveis.

Curu: plano pilôto para a reforma agrária no Ceará

Foi determinado ao DNOCS o imediato levantamento das terras situadas às marges dos açudes Pentecostes, Caxitoré e General Sampaio no Vale do Curu, para efeito de desapropriação e distribuição aos lavradores.

A ordem partiu do Ministério de Viação e Obras, através de portaria do ministro Expedito Machado que, bascando-se em que "o exemplo deve vir de casa", incluiu entre as terras que serão tomadas pelo govêrno larga extensão pertencente à sua família.

ESTUDOS

É até o início do próximo mês o prazo concedido pelo ministro para os estudos do DNOCS estejam concluídos. Serão estabelecidos a extensão das glebas e o número de famílias que poderão ser integradas numa comunidade de produção agrícola. As glebas deverão ser divididas em áreas de 10 e 20 hectares.

A esquematização de um sistema cooperativista é também parte dos estudos do DNOCS, por ordem do sr. Expedito Machado. Esta cooperativa será encarregada de centralizar e comercializar a produção, destinando parte da renda para a construção de uma comunidade socialmente perfeita, dotada dos recursos imprescindíveis. Um centro experimental para estudos visando o pleno aproveitamento da terra e do equipamento técnico deverá ser montado na região.

Aproximadamente 560 famílias serão beneficiadas com a desapropriação das terras. Estas famílias receberão do DNOCS ajuda técnica e humana especializadas com a finalidade de consolidar a cooperativa e o nôvo sistema de produção.

No início do próximo mês o DNOCS encaminhará ao ministro da Viação a minuta do decreto de desapropriação, que será enviado ao presidente João Goulart. Após determinar o imediato cumprimento do decreto que assinará, o presidente irá ao Ceará, no próximo dia 10, para fazer a entrega dos títulos de propriedade.

O VALE

O Vale do Curu, onde estão os açudes Pentecostes, Caxitoré e General Sampaio, fica a cêrca de 70 quilômetros de Fortaleza, nas proximidades da BR-2. As providências governamentais já em andamento permitirão o barateamento dos gêneros alimentícios na região, pois o centro de produção ficará mais ou menos próximo do centro de consumo, estando as rodovias de ligação totalmente asfaltadas.

Segundo os técnicos, trata-se de um dos lugares mais ricos do Ceará, para uma experiência de reforma agrária, e que faz com que o plano-pilôto venha sendo cercado dos mais rigorosos cuidados.

Aliança faz balanço de atividades em 63

Durante o ano de 1963, programas da Aliança para o Progresso com ajuda externa expandiram-se no Brasil, em todos os sentidos.

No setor econômico salientaram-se os empréstimos e doações da Agência para o Desenvolvimento Internacional e do Banco Interamericano de Desenvolvimento para indústrias de borracha sintética, de negro de carvão, e de energia elétrica, assim como para financiamento a numerosas indústrias mantidas por pequenas e médias emprêsas.

Obras de infraestrutura, como estradas, programas educacionais e sanitários e construção de conjuntos residenciais encontram-se em andamento em diversos Estados.

Projetos de colonização e variadas formas de assistência técnica à agricultura, assim como facilidades especiais para o crédito rural desenvolveram-se em diferentes regiões.

O programa Alimentos para a Paz tem acudido à subsistência de milhares de famílias e, em colaboração com autoridades educacionais, atende a centenas de milhares de crianças nas escolas.

Abastecimento d'água e construção de rêdes de esgôtos, assim como serviços específicos de saúde pública melhoram as condições atuais e as perspectivas de vida de milhões de brasileiros.

A partir das reuniões do CIES em São Paulo, em novembro último, o BID concedeu empréstimos num total de cêrca de 26 milhões de dólares para construção de casas populares (Pernambuco), água e esgotos (Pará), crédito agrícola (Minas Gerais), energia elétrica (São Paulo) e a Agência para o Desenvolvimento Internacional 100 milhões de dólares para pequena e média indústria, através do Banco do Brasil.

No mesmo período a mesma Agência entregou à SUDENE, a governos estaduais e ao Banco Nacional de Desenvolvimento Econômico, como doação ou empréstimo, cinco e meio bilhões de cruzeiros do Fundo do Trigo para educação, crédito agrícola, financiamento de industrialização.

Menos empréstimos hipotecários

Um exame das novas hipotecas, concedidas nos últimos nove meses, revela que os financiamentos por 6 a 15 anos diminuíram, enquanto os de prazo inferior ou superior aumentaram tanto em quantidade como em valor. Até setembro, só se levaram a têrmo 249 operações por Cr$ 396 milhões com prazo de 6 a 15 anos, contra 280 no valor global de Cr$ 465 milhões em igual época.

Ao mesmo tempo, as hipotecas amortizáveis em 5 anos ou menos cresceram, de 264 por Cr$ 637 milhões em 9 meses de 1962, para 333 no valor de Cr$ 668 milhões, durante o ano em curso. Mais pronunciada ainda foi a expansão dos créditos restituíveis em mais de 15 anos: durante 1962, até setembro, êstes totalizaram 234 operações perfazendo Cr$ 235 milhões, mas atingiram no período em exame Cr$ 572 milhões, representados por 347 empréstimos.

Segundo "Conjuntura Econômica", da FGV, os inversores particulares — pessoas físicas ou entidades, como por exemplo bancos etc. — evitaram ùltimamente, em face da intensidade do processo inflacionário, emprestar recursos por prazo superior a 1 ou 2 anos. Nestas condições, a procura de créditos amortizáveis em prazo aumentou na Caixa Econômica e nos Institutos de Previdência Social, principais financiadores a prazo longo. Sabe-se que certas categorias profissionais gozam de tratamento preferencial com a concessão de reembôlso do principal em aproximadamente 20 anos.

Os demais pretendentes a empréstimos garantidos por bens de raiz são obrigados a concordar com a amortização a credores particulares (inclusive pessoas jurídicas) em restrito número de meses, ou apenas encontram cobertura parcial, conforme prova a estatística, obtendo a concessão de liquidar os seus débitos mediante pulverização por 60 a 180 meses.

Expedito ganha trilhão para obras e pede reforma de base

Afirmando que o Ministério de Viação e Obras Públicas já planejou a execução das obras prioritárias até 65, num total de Cr$ 1 trilhão de cruzeiros, o ministro Expedito Machado lembrou que "precisamos mais do que nunca da implantação de reformas de base".

Falando em um programa de televisão, o ministro disse ainda que os planos de obras abrangem todos os setores subordinados ao MVOP, explicando que só o programa rodoviário receberá Cr$ 250 bilhões de cruzeiros, o ferroviário Cr$ 394 bilhões, enquanto que o plano preferencial para reaparelhamento do sistema portuário custará Cr$ 113 bilhões, sendo destinados à Marinha Mercante Cr$ 73 bilhões.

NORDESTE

Continuando, o sr. Expedito Machado confirmou a dotação para as obras contra a sêca: Cr$ 45 bilhões, sendo ainda empregada uma verba de Cr$ 97 bilhões, ainda no Nordeste, para obras de saneamento de grande significado".

DCT

Sôbre o programa de expansão das comunicações, disse o ministro que "vamos interligar tôdas as capitais brasileiras através do sistema de microondas e rêde de telex, além de melhorar as comunicações telefônicas em caráter nacional".

REALIDADE

O ministro Expedito Machado prosseguiu afirmando que os atuais planos do MVOP não são uma fantasia, devendo tornar-se "uma realidade palpável dentro do período para o qual foi estabelecido", isto é, até 1965, e lembrando que sua elaboração correspondeu a um levantamento racional dos recursos financeiros de todos os órgãos subordinados ao Ministério, de modo que sua execução não significasse ônus insuportável para o Tesouro Nacional".

JG APROVOU

— O presidente João Goulart — disse o sr. Expedito Machado — aprovou nosso programa de investimentos, tendo em vista a necessidade de se constituir a infraestrutura indispensável à concretização do seu plano global de govêrno. Os recursos estão perfeitamente assegurados, e os decretos garantindo condições materiais para o trabalho foram assinados pelo presidente da República. Posso afirmar que não sofrerão solução de continuidade.

A situação financeira do país permitirá plenamente a execução das obras estabelecidas. Já é tempo de, no país, planejar-se os investimentos de acôrdo com as disponibilidades financeiras.

SELEÇÃO

Declarou que os planos preferenciais foram feitos através de uma seleção rigorosa, não apenas quanto aos aspectos sociais, como também econômicos, "e nosso trabalho foi semelhante ao de um chefe de família que quer dar aos seus mais confôrto, mais tranqüilidade, melhores condições de progresso e maiores possibilidades de avanço e bem-estar".

Disse o sr. Expedito Machado que serão pavimentados 10 mil quilômetros de rodovias e que "para se ter uma idéia da importância dessas obras, basta que se recorde que desde a República Velha até hoje a parte asfaltada das rodovias era igual a isso".

Depois de dizer que além de São Paulo, Rio e Brasília outras capitais serão beneficiadas pelo sistema de entrega rápida de cartas pelo Departamento dos Correios e Telégrafos, e que em 1963 foram construídas 391 agências e reaparelhadas outras, o sr. Expedito Machado anunciou a duplicação das capacidades de tráfego da Rio-São Paulo, enquanto se predende pavimentar a BR-5 (Rio-Bahia pelo litoral), entre outras fundamentais, principalmente na região nordeste. Frisou que as obras rodoviárias em realização no Sul do País permitirão a interligação do sistema brasileiro com os sistemas da Argentina, do Paraguai, do Uruguai e da Bolívia. Acrescentou que quando construído o trecho final ligando Pelotas a Jaguarão, na BR-2 (Pôrto Alegre-Pelotas), em 1965, terá sido feita a ligação rodoviária do Brasil com a fronteira do Uruguai. A BR-2 é rodovia que ligará Pôrto Alegre-Curitiba-S. Paulo. Sendo possível, quando pronta, a ligação rodoviária desde a fronteira com o Uruguai até Salvador e outras regiões do Nordeste e do Norte.

FERROVIAS

O sr. Expedito Machado declarou que foram adotadas providências para combater o deficit das ferrovias e que entre elas se destaca a recuperação das linhas-tronco e do aumento da capacidade de transporte, estabelecendo-se também uma política mais agressiva para a obtenção de mercadorias de outro tipo, e mais adequadas ao sistema, para movimentação. Treinamento para melhoria da qualidade da mão de obra, de modo a ampliar a produtividade, está sendo feito.

— Vamos investir aproximadamente 80 bilhões no reaparelhamento das principais linhas em operação — disse, salientando estar aberta a concorrência para a compra de 156 mil toneladas de trilhos, enquanto que já foi contratada a construção de 250 vagões fechados e 200 gôndolas a produtores brasileiros.

RAIO-X Dr. Victor Côrtes
Exames radiológicos em residências
TOMOGRAFIAS
Diàriamente de 9 às 11 e de 14 às 17 horas
RUA ARAUJO PORTO ALEGRE, 70
9.º andar — Tel.: 22-5330

Oratória Moderna
Aprenda a falar em público de acôrdo com a técnica mais avançada. Assista às aulas, sem compromisso, no Instituto Duque de Bragança, na Rua México, 148, 8.º andar, grupo 805. Tel. 32-8967.

Racionamento de energia elétrica

COMUNICADO

Por determinação do Coordenador do Racionamento de Energia Elétrica, não haverá desligamento de circuitos nos dias 7 e 8 do corrente, porque a vazão do Rio Paraíba do Sul tem se mantido satisfatória e permitido o funcionamento normal das Usinas de Nilo Peçanha e Ilha dos Pombos, não obstante permanecer muito baixo o nível do reservatório de Ribeirão das Lajes.

No dia 8, pela manhã, será reexaminada a situação.

RIO LIGHT S.A. — Serviços de Eletricidade e Carris

ATLAS S/A. INCORPORADORA E ADMINISTRADORA

EDITAL

Considerando que os acionistas adiante relacionados deixaram de liquidar no prazo e nas condições previstas nos estatutos, as cotas das ações subscritas, na forma do Artigo 76 da Lei de Sociedades Anônimas, ficam os mesmos notificados de que deverão fazê-lo no prazo de 30 (trinta) dias, na sede da sociedade, situada na Avenida Presidente Vargas, 463 — 13.º andar.

NOMES	AÇÕES SUBSCRITAS	CAPITAL REALIZADO	CAPITAL A REALIZAR
Alecto Brandão	1	30.000,00	6.000,00
Alina Moreno Bittencourt	1	31.000,00	5.000,00
Arnaldo Telino de Araújo	2	36.000,00	36.000,00
Dilson Raider da Cunha	1	29.000,00	7.000,00
Engracinda Brandão	2	56.000,00	16.000,00
Hermano Sachetto	1	24.000,00	12.000,00
Hugo Vieira de Matos	4	100.000,00	14.000,00
Juracy Mello da Silva	1	19.000,00	17.000,00
Maria de Lourdes Moreira Laub	5	110.000,00	70.000,00
Myriam da Conceição Saboya Coêlho	1	28.000,00	8.000,00
Neyde Ximenes	2	30.000,00	12.000,00
Olavo Sant'Anna de Oliveira	4	102.000,00	12.000,00
Paulo César Ribeiro de Almeida	2	33.000,00	3.000,00
Pedro Geraldo Maciel da Silveira Filho	1	19.000,00	17.000,00
Roberto Cunha	1	27.000,00	9.000,00

Rio de Janeiro, 3 de janeiro de 1964.

a) JOSÉ SOARES ARRUDA — Diretor-Tesoureiro

GALHO de URTIGA

ANTONIO CONSELHEIRO

CADA MACACO... NO SEU GALHO!

— Na sexta-feira, quando êste pobre ancião reumático e hemiplégico estava na fila da Igreja de São Sebastião, aguardando vez para ser aspergido com água benta, dei com o deputado Gama Lima. E como não posso ver defunto sem chorar, perguntei a êle:

— Deputado... o senhor que é professor, que tanto tem lutado pela causa da instrução, que me diz do colégio do secretário de Educação, sr. Flexa Ribeiro, que tira os olhos da cara dos pais dos alunos, cobrando Cr$ 215 mil anuais?

O Gama coçou a calva, fêz um muchôcho e respondeu:

— Conselheiro: quem parte e reparte, e não fica com a melhor parte, ou é burro... ou não tem arte. O Flexa não quer ser as duas coisas...

E tirando do bôlso o rosário para começar a rezar o seu têrço, disse, olhando pra imagem de São Sebastião:

— Enquanto os índios flecharam São Sebastião, o secretário de Educação "flexa" os pobres pais dos alunos!...

Como vocês sabem, êste ancião criou-se no Vasco da Gama. Fui prá lá fedêlho ainda e enraizei-me na colônia lusa, gente boa, sincera e amiga. Apesar de ter amigos em todos os clubes, jamais ingressei em outro: sempre fui, sou e serei sòmente vascaíno. E foi por isso que fiquei triste quando vi os meus amigos da Casa dos Poveiros dando a sua puxada no Carlos Lacerda, oferecendo-lhe uma bacalhoada à Gomes Sá! E como ninguém prega prego sem estôpa, debaixo daquele bacalhau deve haver algum caroço... Que a colônia ajude nas eleições o Danilo ou o Levi, eu não digo nada. Mas quando a coisa paira mais alto, numa disputa de cúpula, eu acho que êles estão se expondo muito... A minha opinião é de que "em festa de jacu, inhambu não entra...". Pode o homem entrar pelo cano, e daqui que o macaco prove que não é elefante, o Chico canta debaixo... Nisso eu estou com a colônia israelita que, em matéria de política, acende uma vela a Deus e outra ao diabo...

E depois de ter defendido Salazar (também não estou de acôrdo porque "cada terra com seu uso, cada roca com seu fuso..."), o Carlos criticou a ONU, defendeu o colonialismo, e como todo caminho dá na venda, acabou metendo o pau no comunismo" que está perturbando Angola e Moçambique, com as armas recebidas da Rússia!"... Eu, que sempre vivi no meio da colônia, acho que êles são brancos e lá devem se entender. Se Portugal e os portuguêses estão satisfeitos com o regime salazarista, se os cubanos gostam de Fidel e os russos adoram Kruchev, o problema é dêles. Cada um amarra o burro à vontade do dono. Não me meto na vida dêles porque não me chamo Manoel, não sou casado e nem moro em Niterói! E' por isso que os meus amigos da Casa dos Poveiros avançaram um pouco o sinal...

Depois da bacalhoada, regada com o bom Visconde Saureu e molhada com o verdesco Casal Garcia, foi oferecida uma lembrança ao Carlos: um peixe de prata. E quando acabou de ler a notícia da festança na Rua do Bispo (e não podia haver melhor rua para a homenagem: a cidade hoje parece mesmo a casa da mãe do Bispo!...), o Juscelino me disse:

— Conselheiro... depois de outubro de 65 êles vão me oferecer uma bacalhoada!

— E você vai, Juça? perguntei.

— Vou, como não?!... Mas ao invés de receber lembrança, quem vai dar sou eu. Vou lhes oferecer uma ostra de prata!...

E aquêle seu sorriso, apertando os olhos:

— Êles ficarão no "ostracismo" por cinco anos...

•

AVISO AOS NAVEGANTES

Entre aquêles que o decreto da SUPRA foi uma porretada em seu calo de estimação, está o sr. Último de Carvalho. Tem pulado mais que peru em chapa quente! Pudera! O deputado pessedista tem um bocado de terras abandonadas à margem da Belém-Brasília e outras rodovias. Foi por isso que o João Pinheiro me disse ontem:

— Quem haveria de dizer, hein Conselheiro?... E êle se diz o "último"...

— Ué!... Você não sabe que os "últimos são os primeiros"?!...

Ronda

Ex-sentenciado matou servidor por vingança

O ex-sentenciado Jocemar Henrique Santos, que já cumpriu pena de seis anos por furto, foi apontado pelo detective Simas, da Delegacia de Homicídios, como o matador do funcionário do Ministério da Guerra, Epaminondas Antônio de Oliveira, morto a facadas, num beco da Rua Ibetim, no Morro Jorge Turco. A vingança, como já ficou caracterizada, foi o móvel do crime, uma vez que a vítima fôra a principal testemunha para levar o criminoso ao cárcere. A elucidação do homicídio, deve-se a uma testemunha, cujo nome vem sendo mantido em sigilo. Foi o detective Simas informado que o funcionário estava em uma tendinha no morro, quando chegou o ex-sentenciado e dissera que iria à "forra". Desafiado para um desfôrço pessoal, Jocemar, vendo a disposição da vítima, sacou de uma "peixeira" e investiu contra ela. Ferido e desarmado, Epaminondas saiu correndo, sendo perseguido pelo agressor, que desferiu-lhe vários golpes, caindo morto próximo a um beco. O crime foi testemunhado por várias pessoas, estando a polícia investigando, a fim de ouvi-las e deter o criminoso que se encontra foragido.

Doméstica medicada no HGV

A doméstica Acina Monteiro (Rua Cadete Polônia s/n.º — Engenho Novo), quando passava ontem, pela Rua Pompeu Loureiro, em frente ao n.º 32, foi colhida por um automóvel, cujo número não foi identificado. Socorrida por populares e encaminhada ao Hospital Miguel Couto, foi ali medicada, tendo sofrido contusões e escoriações nas duas pernas e um ferimento leve na cabeça. Segundo a vítima, tinha ido a Copacabana para fazer serviços em dois apartamentos, onde presta serviços por hora. O 12º Distrito Policial foi comunicado do fato.

Mistério perdura: morte do economista

Interrogada pelo delegado José Marques, titular da Delegacia de Homicídios, a sra. Consuelo de Almeida que encontrou o economista lusitano Ovídio Higino Pardelinha, morto no interior do banheiro da sala ... 377, do edifício nº 117, da Rua Senador Dantas, nada esclareceu à Polícia. Estão agora os detectives Simas e Arouca, da referida delegacia, empenhados em identificar um indivíduo que tirou uma foto ao lado do português. Para os policiais, é êle o principal suspeito. Têm, por sua vez, as autoridades interêsse em ouvir os irmãos Jorge e Válter, que haviam realizado uma caçada em companhia da vítima, na Barra da Tijuca. Tinha a vítima um "Diário" que registrava as suas promoções, companhias de pessoas, passeios etc. A Polícia já ouviu várias pessoas, restando o indivíduo que figura em uma foto ao lado do economista.

Funcionário baleou o deputado

O deputado estadual Nicanor Campanário, ontem, à noite, foi baleado pelo funcionário da Assembléia Legislativa, Alvaro Monteiro Vieira, que foi detido em flagrante e autuado no 1.º Distrito Policial. A vítima deu entrada no Hospital Santa Cruz, sendo operado no abdome, sendo seu estado de saúde satisfatório, tendo os médicos o considerado fora de perigo. Segundo foi apurado, a agressão resultou de uma "fechada" que o parlamentar deu no funcionário — segundo declarou o agressor — quando ambos trafegavam pela Alameda São Boaventura, culminando em discussão e agressão a bala, na Rua Marquês do Paraná, em frente ao Quartel de Bombeiros.

Oficial esclarece atropelamento

O major do Exército, Feliciano Mendes de Morais, reportando-se ao atropelamento de um menor, sábado último em frente ao número 450, da Rua Pintor Leandro Joaquim, enviou-nos alguns esclarecimentos, pedindo-nos a divulgação. Afirma o oficial, que dirigia seu auto em velocidade mínima, pois, reside na mesma rua, três casas adiante do local do acidente. Acentua que prestou socorro ao menino, levando-o ao pôsto do SAMDU, de onde, por indicação do médico levou-o até o Hospital Carlos Chagas. Em seguida — declara — apresentou-se no 32º Distrito Policial, tendo conduzido a partir do pôsto do SAMDU, um guarda de plantão como acompanhante e não como detentor. À meia-noite, na data da ocorrência finalizou o oficial, voltou ao MCC, sendo informado pelo dr. Liberato, que o menor vinha reagindo satisfatòriamente aos ferimentos que recebera.

Agrediu o genro a machado em defesa da família

O ancião Manuel Batista do Amaral, ao ver sua filha, Antonieta Batista Ferreira do Amaral, ser espancada pelo seu companheiro, o padeiro José Teixeira Ferreira, não se conteve e muniu-se de uma machadinha, desferindo várias pancadas na cabeça do agressor, tendo uma delas o atingido gravemente no ôlho. A vítima foi, inicialmente, socorrida no Hospital Getúlio Vargas, sendo, em seguida, removida para o Hospital Sousa Aguiar, a fim de que ali a equipe de médicos especializada possa, tendo em vista, também, o moderno aparelhamento de que dispõe o hospital, ver se conseguem evitar que o padeiro venha a perder um dos olhos. O fato verificou-se no Quilômetro 21, da Estrada Rio-Petrópolis, às 14,30 horas, de ontem. Segundo informaram no Hospital Getúlio Vargas, a vítima estava acostumada a surrar sua companheira, porém, desta vez não pressentira que o sogro se encontrava na Vila Cunhan, onde residem. A Delegacia de Duque de Caxias registrou o fato, ouvindo o agressor.

"Pichadores" detidos pela polícia

Os seis [illegible] detidos em flagrante pelos policiais do 13º Distrito Policial, quando pichavam postes, muros, fachadas de prédios e próprios do Estado, com frases criticando a falta de água, serão autuados por infração municipal, pela Administração Regional de Copacabana. Poderão ser êles condenados até a três anos de prisão, incursos que foram no artigo 163 do Código Penal. Agiram — segundo foi apurado — sob a orientação de Raquel Stela Levy (26 anos, desquitada, avenida Rainha Elizabeth, 151 apartamento 301), que possui ficha na Divisão de Ordem Política e Social, como agitadora. Os "pichadores" são: Geraldo Augusto Filgueiras (Rua Décio Vilares, 96 — ap. 301); Válter Cândido da Cunha (Rua Cândido Mendes, 140 — ap. 402); Airton Pires Ferreira (Avenida Nossa Senhora de Copacabana, 968 — ap. 401); Carlos Fonseca Valente (Rua Fazenda da Bica, 56); Ana Luísa Pena Buarque de Almeida (Rua Pereira da Silva nº 278) e Jiton Kaipps Nogueira (Rua Antônio Parreiras, 51 — ap. 803). Pagaram cada um a fiança arbitrada em Cr$ 10 mil. Confessaram terem escrito em vários locais os dizeres: "Cadê a água?", "Queremos água" etc., acentuando que o ponto mais visado foi o Túnel denominado "Major Vaz", entre as ruas Toneleros e Pompeu Loureiro.

DIARIO DO FORUM

Em defesa da paternidade da filha mãe foi condenada

— O juiz Manoel Benedito Lima, em exercício na 21ª Vara Criminal, condenou a 1 ano e dois meses de reclusão, Helga Soeiro acusada de haver falsificado o registro de nascimento de sua filha, dando-a como legítima de Domingos Morais. O delito foi descoberto porque, mais tarde, a acusada, para que a filha fôsse contemplada na herança do pai, propôs na 5ª Vara de Família, Investigação de Paternidade declarando na ocasião que a menina era filha ilegítima do "de cujus".

Para seu azar a ação foi julgada procedente e, se por um lado a menina pôde se habilitar para herdar bens do pai infelizmente, sua mãe, em contrapartida terá de ir para o cárcere se quiser apelar e quiser ser melhor compreendida pela 2ª instância em seu amor maternal. Do proceso, consta que em 1938, Helga fêz o registro de sua filha A.M., declarando-a filha legítima de Domingos Morais. Com a morte dêsse, ajuizou a ação a que aludimos alterando conscientemente a verdade sôbre fato juridicamente relevante, esforçando-se por livrar a menina da pecha de filha ilegítima ou de "pai ignorado". Com a ação investigatória e conseqüente averbação, a coisa veio à lume e o magistrado na sentença deixou consignado: "É constrangedor condenar u'a mãe por agir visando o bem da filha mas a fé pública é bem jurídico de maior valia e subsistência das instituições e o interêsse coltivo há de sempre ter prevalência sôbre o indivíduo".

CLUBE DOS ENDIABRADOS: NEGADA A LIMINAR

O juiz João Fontes de Faria, da Vara de Fazenda Pública negou medida liminar e determinou fôssem pedidas informações, no Mandado de Segurança impetrado pelo Esporte Clube Endiabrados, sito na Rua Dias da Cruz, 868, contra o delegado de Costumes e Diversões que não lhe quer deferir portaria autorizando a exploração de jogos permitidos por lei e que não são considerados de azar, em sua sede social que não é própria, como determina a lei promulgada ao tempo do govêrno Jânio Quadros e que a impetrante considera inconstitucional.

Negada a apostila

O juiz Tiago Ribas Filho da Vara da Fazenda Pública, denegou Mandado de Segurança impetrado por Enock Eduardo Lins, contra o diretor do Departamento Pessoal da Secretaria de Administração, que se nega a apostilar o seu título, como Assistente do secretário geral de Administração Padrão 2, que exerceu de julho de 58 a maio de 60 quando foi exonerado. Juntou, como título reforçando, ainda mais o seu pedido, a prova de ter sido ex-pracinha. O magistrado considerou que aquelas funções são exercidas pelo funcionário enquanto bem servir, sendo, portanto, temporàriamente e que a Lei 14 já o considerara estável como Técnico de Administração que é realmente sua função e que deve prevalecer na apostila de seu título.

Condenações

Por ter atentado contra uma menor de 14 anos de idade no Morro do Boogie Woogie Manuel Gomes de Meneses foi condenado pelo juiz Renato Lomba da 9a. Vara Criminal, a 3 anos de reclusão. Por outra sentença o mesmo magistrado condenou Sérgio Alberto Fernandes dos Santos a 1 ano de reclusão, que pagou com cheque sem fundos, 246 mil cruzeiros que devia a Nobue Konda.

Aumento de indenização

Há algum tempo atrás, o imóvel da Av. Francisco Bicalho 393 foi desapropriado pela PDF sendo fixada por sentença a indenização no valor de Cr$ 236.000,00. Ocorre, que embora tenha transitado em julgado a sentença, Artur Rodrigues Namara, nôvo adquirente do imóvel no leilão realizado pelo Espólio de Manoel Cardoso da Rocha, ingressou no Juízo da 5a. Vara da Fazenda Pública com Embargos de Terceiros, visando atualização do montante a ser indenizado pela SURSAN. O juiz Hélio Trindade, contudo, negou provimento a ditos embargos, considerando que o embargante, quando adquiriu o imóvel sabia da situação do mesmo, considerando, assim, extemporâneo o recurso utilizado.

Africanos visitam a Guanabara

969 sulafricanos chegaram ontem à Guanabara, a bordo do transatlântico inglês "Empress of England", que realiza um cruzeiro entre a África e América do Sul.

O navio, que já escalou nos portos de Montevidéu, Buenos Aires e Santos, seguirá amanhã para Cidade do Cabo, onde a excursão se encerrará. Os turistas, representantes das clásses liberais sulamericanas, conhecerão, além dos pontos pitorescos do Rio, as cidades de Teresópolis, Friburgo, e Petrópolis.

O NAVIO

O "Empress of England", que pertence à frota da Canadian Pacific Lines, possui 193 metros de comprimento, 25.585 toneladas de deslocamento bruto e 13.725 de deslocamento líquido. Sua velocidade cruzeiro é de 21 nós horários, possuindo acomodações para 1.060 passageiros. Está viajando com uma tripulação de 470 homens, sendo 80 oficiais e é a primeira vez que o transatlântico vem ao Brasil.

Lusitano surrou menor

Próximo à Igreja de Santana, o menor Orlando Francisco Prado (12 anos, estudante, Rua de Santana, .. 114), foi bàrbaramente espancado pelo português Alfredo Alves da Rocha (35 anos, casado, Rua de Santana nº 140), por ter o menino aberto o registro de água existente em um terreno baldio. O agressor empregou um fio de enceradeira, ferindo com violência incrível, principalmente, as costas do menor. Detido em flagrante, pelo motoristas Afonso da Silva Assunção e Hélio da Silva, o lusitano que, também, é motorista, foi autuado no 6º Distrito Policial. Ficaram as autoridades sabendo que o covarde dirige o caminhão chapa GB 7-39-53.

"Material de informação"

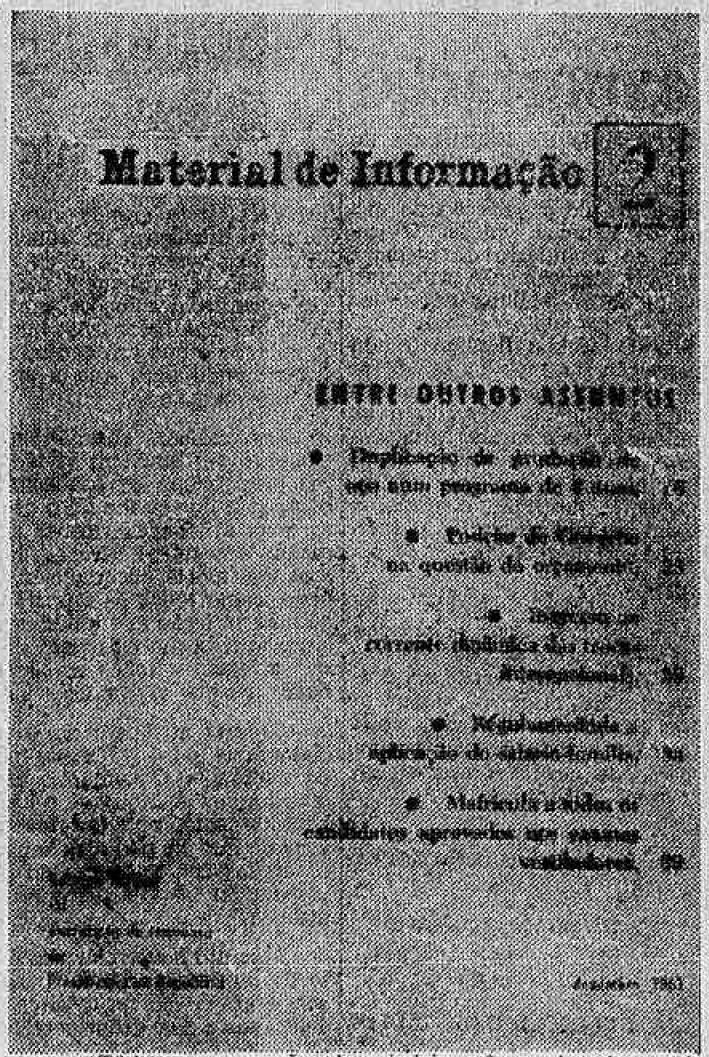

— "Tôdas as concessões de minérios não exploradas, mal exploradas, ou com um sentido antinacional serão cassadas pelo govêrno Federal" — é declaração do presidente João Goulart, feita em discurso proferido por ocasião do 250º aniversári da cidade de São João Del Rey, cujo conteúdo vem publicado no segundo número de "Material de Informação", boletim da Secretaria de Imprensa da Presidência da República. De caráter informativo, a publicação oficial se destina a levar ao público fatos e decisões relativas ao govêrno Federal. Além do assunto relativo às minas, publica no número em circulação artigos sôbre a posição do govêrno na questão do Orçamento, a duplicação da produção de aço num prgrama de quatro anos, ingresso na corrente dinâmica das trocas internacionais e a matrícula à todos os candidatos aprovados nos exames vestibulares. "Material de Informação" (acima) é distribuído nos órgãos oficiais.

JG mandou examinar reforma agrária: Taipé

O Brasil já está por demais atrazado em reformar a estrutura agrária, pois quase tôdas as democracias já realizaram como também assim fêz o govêrno de Formosa, que está na linha de vinguarda das reformas sociais".

A declaração foi feita, ontem, à imprensa, no Galeão, pelo sr. José Smith Braz, diretor-geral do Departamento Econômico do Ministério da Agricultura, que viajou para Taipé, onde ficará 20 dias, para observar o processamento das desapropriações realizadas por Chang-Kai-Chek.

VANTAGENS

Referindo-se à reforma agrária de Taipé, disse o entrevistado que a mesma possibilitou um considerável aumento de produção agrícola, estimada em 300% durante o último ano, ao mesmo tempo em que propiciou um super-desenvolvimento no setor industrial e também no comércio, pois os proprietários indenizados aplicaram suas ações em investimentos outros, como por exemplo a criação de uma nova indústria para abacaxi enlatado e cogumelo (champgnon).

O sr. José Smith leva um moderno aparelho de filmagem com o qual pretende colher aspectos mais importantes da reforma agrária realizada por Chag Kai-Chek.

ENCARREGADO DE NEGÓCIOS

Em companhia do sr. José Smith, viaja o ministro Milton Teles Ribeiro, que assumirá as funções de Encarregado de Negócios da Embaixada Brasileira junto ao govêrno de Taipé, em substituição ao ministro Hygas Chagas Pereira que já se encontra no Rio.

O sr. Shao-Chang-Hsu, embaixador da China Nacionalista, que há quatro meses chegou ao Brasil, compareceu ao Galeão para se despedir do enviado do presidente João Goulart.

Em Copacabana

Morador é prêso quando reclama água

Revoltados com a permanente falta d'água em Copacabana, seis moradores do bairro resolveram pichar as paredes das ruas em que moram, com dizeres relativos à sêca sendo imediatamente presos pela polícia do Estado como se fôssem perigosos criminosos, inimigos da população.

Imediatamente empregados da SURSAN foram encarregados de apagar os dizeres, como se apagassem também esta forte crise de falta d'água que há muito assola a Guanabara.

REVOLTADOS

Os pichadores presos eram na maioria jovens que reclamavam contra a falta d'água, em seu bairro, atitude aliás humana e verdadeira, pois há meses que algumas ruas de Copacabana não vêem uma gota d'água, fato que revolta e perturba a vida de qualquer indivíduo por mais pacífico que seja.

PRESOS

Os jovens presos foram identificados como sendo Válter Cândido da Cunha, Geraldo Augusto Filgueiras, Airton Pires Ferreira, Carlos Fonseca Valente, Ana Lusa Pena Buarque e Raquel Stela Levi, sendo que esta última, residente na Rua Rainha Elisabeth, 151, apartamento 301, foi vergonhosamente maltratada pelos policiais que a interrogaram.

PROTESTOS

Afirmaram os pichadores que irão continuar dentro do possível nos protestos contra a falta d'água, pois têm a cidade inteira a seu lado passando privações que não condizem com uma cidade moderna como é a nossa, conhecida no mundo inteiro como a capital da cultura e beleza.

DIZERES

Os dizeres que foram prontamente apagados pela SURSAN eram os seguintes: "Água! Água"; "Queremos água"; "Sem água não podemos viver", que podiam ser vistos desde o pôsto 2 até o pôsto 6, principalmente nas ruas Bolivar, Santa Clara, Barata Ribeiro, Avenidas Atlântica e Nossa Senhora de Copacabana.

Os pichadores foram autuados e sofreram uma intensa interrogação como se tivessem praticado um grande crime, o de protestarem contra uma crise da falta d'água neste Estado.

Guanabara é Notícia

Créditos a granel

O governador Carlos Lacerda assinou decretos abrindo créditos superiores a 1 bilhão de cruzeiros, que deverão ser empregados até o dia 15 do corrente. São êsses gastos de afogadilho que surgem mais tarde as comissões de inquérito, pois ninguém pode gastar tanto dinheiro e tão pouco prazo obedecendo o Código de Contabilidade do Estado. Os créditos abertos são os seguintes, 299 milhões e 734 mil para a Secretaria de Segurança; 150 milhões e 500 mil para pagamento de servidores contratados; 200 milhões para a Secretaria de Turismo; 31 milhões para a Escola do Serviço Público; 25 milhões para o gabinete do governador; 50 milhões para a Superintendência de Transportes e 122 milhões para a Secretaria de Serviços Sociais.

Superintendência de Transporte

Considerando o alcance social da função do servidor e a dignidade de suas ações no trato da coisa pública; a maior capacitação e desenvolvimento técnico para um melhor rendimento de trabalho e o espírito que o aperfeiçoamento profissional produz, o professor Laurindo Pompílio da Hora, diretor da Escola de Especialização da Superintendência de Transporte baixou portaria, criando naquele estabelecimento de ensino, o Primeiro Curso de Aperfeiçoamento Descentralizado Para Encarregado de Garagem e o II Curso de Aperfeiçoamento para Motorista.

Estão abertas, também, na Escola da STP, as inscrições para o Curso de Aprendiz de Mecânico, que vem sendo dirigido pelo médico e professor Laurindo Pompílio da Hora.

Ginásio em Santa Teresa

Novos melhoramentos foram introduzidos em Santa Teresa em projetos aprovados na Assembléia, de autoria do deputado Gama Lima.

Em reconhecimento pelas providências necessidades do bairro, como a imediata instalação de um ginásio que funcionará na Escola Santa Catarina, os moradores de Santa Teresa e Paula Matos remeteram ontem ofício ao deputado Francisco Gama Lima, convidando-o para assistir às solenidades da instalação do nôvo ginásio, bem como agradecendo as providências tomadas em benefício daquela população. Lembram ainda àquele deputado a sua interferência para a volta dos lotações, retirados do tráfego pelo atual diretor de Concessões.

Demitido o guarda que era "Leão de Chácara"

O governador em despacho de ontem, não tomou conhecimento da Comissão de Inquérito nomeada por êle mesmo para apurar denúncia contra o guarda José Lopes Machado, da Polícia de Vigilância.

Em seu despacho, o governador manda demitir a bem do serviço público o guarda José Lopes Machado, pois "notoriamente" era "leão de chácara" da boate Dominó. E finaliza: há incompatibilidade moral e funcional com a missão de guarda.

SUSEME: Pode realizar despesas não previstas

A SUSEME pode gastar no que bem entender, em despesas não previstas no orçamento daquela autarquia, foi o que deliberou o governador, ao assinar o seguinte decreto: "Autorizar, à conta do Fundo especialmente destinad à êsse fim e constante da SUSEME, a realização de despesas não previstas ou excedentes de dotações próprias."

Burlando o Código de Contabilidade, a SUSEME pode gastar no que bem entender, principalmente em farta matéria paga e admissão de numerosos servidores, como vem fazendo, por estar devidàmente autorizada.

Mais nomeações

O secretário de Educação não gosta de concurso para ingresso no serviço público. Ontem assinou nôvo contrato admitindo Edgard Duvivier para professor de desenho, da Escola de Desenho, com os vencimentos de 80 mil cruzeiros mensais.

Para outros cargos foram nomeados:

Luís Coelho Correia Vasquez, para o cargo de escrevente juramentado da Justiça do Estado; para o mesmo cargo foram nomeados Benedito Olmero de Oliveira, Sérgio Perri e Jorge Skinner Lopes; José Werneck de Abreu, para exercer, em primeira ocupação, a função gratificada de chefe de Distrito de Lempeza Urbana, Simbolo 1-FG, Cr$ 84.000,00, da "Subprefeitura" da Tijuca; Manoel David Edelsberg, para a função gratificada de chefe do Serviço de Conservação e Construção, Simbolo 1.FG, ... Cr$ 84.000,00, da "Subprefeitura" de Bangu; Léda Regaman Silva, para o cargo de chefe da Seção de Expediente, Simbolo 6.FG, Cr$ 60.000,00, da Secretaria de Saúde e Nivaldo Gomes Barradas, para exercer, em primeira ocupação, a função gratificada de chefe da Seção de Comunicações, Simbolo 6FG, Cr$ 63.000,00, da Secretaria de Serviços Públicos.

O homem que sabe demais

EXCLUSIVO PARA O DC

TIMBAÚBA (da equipe do DC)

Um segrêdo bem guardado

A invasão rápida da França e a surpreendente queda de Paris nas mãos dos alemães trouxe a todos a impressão de que, desta vez, a Inglaterra seria invadida. E o govêrno inglês, nas mãos de Winston Churchill, tratou, desde logo, de tomar providências com o intúito de evitar o que seria a integral catástrofe da reação aliada contra o domínio de Hitler. A posse da Inglaterra pelos teutos não seria, apenas, uma conquista territorial e o término de uma resistência o que produziria um abalo profundo em tôda estrutura defensiva da Europa. Seria muito mais. Seria a posse, pelo inimigo, de vastos recursos financeiros o que permitiria a Alemanha enfrentar, com facilidade, as despesas com a guerra e a desvalorização do marco. A invasão da Inglaterra implicaria na posse do tesouro inglês na ocasião correspondente a mais de um bilhão e oitocentos milhões de libras, em ouro e títulos.

A DECISÃO

Era preciso pôr a salvo o tesouro inglês. E isto sòmente poderia ser feito retirando da Inglaterra aquele bilhão e oitocentos milhões de libras e levando-os para um lugar onde a grande fortuna ficasse a cavaleiro de alcance do inimigo. E foi escolhido o Canadá para receber e guardar o tesouro inglês. A primeira dificuldade a vencer foi manter, em completo segrêdo, a decisão tomada. Não foi apenas a ação da espionagem alemã que levou o govêrno inglês em cercar de todo mistério o transporte para o Canadá daquela fortuna em ouro e títulos. Foi, também, a necessidade de não enfraquecer o espírito de resistência dos inglêses que vinham operando milagres no sentido de anular o efeito psicológico das conquistas da França, Bélgica e outros países pelas fôrças mecanizadas alemãs.

O TRANSPORTE

As barras de ouro tinham sido acondicionadas em 2.229 caixas, contendo, cada uma, quatro barras. Os títulos enchiam 488 caixas que lembravam engradados para o transporte de frutas. A separação, classificação e registro da enorme riqueza inglêsa foram feitos em dez dias apenas. Os caixotes foram transportados de Londres para Greenock, no Clyde, em trens que, além de blindados, estavam protegidos por uma guarda escolhida. O cruzador "Esmerald" foi o escolhido para levar, até o Canadá, aquela imensa fortuna. Em 24 de junho de 1940 partia o "Esmerald" com uma escolta de contratorpedeiros. Dois problemas se apresentaram desde logo: a campanha submarina alemã e o mau tempo. Naquele mês de junho tinham sido postos à pique 57 navios, correspondendo a 349.117 toneladas, sòmente no Atlântico Norte. O "Esmerald" cruzava, portanto, uma zona perigosa. E o problema tornou-se mais sério ainda quando o Almirantado cientificou o comando do cruzador de que, em suas proximidades, existiam submarinos à espreita. O cruzador passou então a navegar em zigue-zague como o faziam os contratorpedeiros. O mar encapelado e o vento reduziam de muito a velocidade da belonave. Era preciso chegar, o mais rápido possível, ao destino. Os navios da escolta não podiam enfrentar aquêle mar violento com velocidade. O "Esmerald" resolveu, então, deixar para trás a escolta e imprimir as suas máquinas o máximo de velocidade. E atirou-se para a frente desenvolvendo 22 nós. O efeito da velocidade do navio contra a violência do mar e do vento causou, a bordo, vários acidentes. Mas o comandante do cruzador continuou avançando sempre.

A CHEGADA

Melhorando o tempo o "Esmerald" passou a desenvolver 28 nós e, às 5 horas da manhã, de 1º de julho, avistava-se as costas do Canadá. As 7,35 o cruzador ancorava. O capitão Francis Cyril Flynn tinha cumprido uma das mais sérias e perigosas missões da guerra. Transportara o tesouro inglês da Inglaterra para o Canadá. Isolado o cais, as caixas, contendo as barras de ouro e os títulos, foram transportadas para um trem de carga que estava à espera junto à doca. Enquanto não foi construída uma caixa forte, com 18 metros de largura e 5,30 de altura e dispondo de dezenas de detetores de som, ultra-sensíveis, o tesouro inglês foi guardado em um dos subterrâneos do edifício de granito de 24 andares de uma companhia de seguros de vida e que ocupava um quarteirão inteiro na Dominion Square, em Montreal. O resto da carga do tesouro inglês foi transportado pelos transatlânticos "Monarch of Bermuda", "Sobiescki" e "Barory", escoltados pelo couraçado "Revenge", cruzador "Bonaventure" e quatro contratorpedeiros. Comandava o comboio o almirante Sir Ernest Russell Archer. O comboio transportava 192 milhões de ouro em barra e 299 caixas contendo títulos, tudo em um total de 442 milhões de libras.

A RAIVA

Durante tôda a guerra o Tesouro inglês ficou no Canadá. A Marinha britânica agira com uma perfeição completa durante o transporte dos milhões de libras entregues a sua proteção. Quando Hitler foi informado da aventura não conteve sua raiva. Tinha perdido a melhor oportunidade de apunhalar a Inglaterra. Seus submarinos, que vinham torpedeando tantos navios de menor importância, tinham deixado passar incólumes os transatlânticos e cruzadores que levaram para o Canadá, o sangue da resistência inglêsa. A espionagem alemã só teve conhecimento do transporte depois que tôda operação foi realizada. As pessoas que tomaram parte no transporte do Tesouro inglês souberam guardar todo o segrêdo. E eram, entretanto, para mais de 600. Um segrêdo bem guardado.

Quatro belezas no coquetel de "Rio-Magazine": Lígia Lowndes, Heloisa Amado, Sônia Gonçalves Bittencourt e Muriel Macêdo Soares

SOCIEDADE

BARÃO DE SIQUEIRA JR.

Ministro festeja 'niver': Copa Barão Von Stukart panificador

ESTE fim-de-semana com chuva e pouco Sol deixou muita gente em casa, sem programa, saindo apenas para cinemas e teatros. A coluna, porém, inspecionou os principais centros noturnos e viu movimento e elegância acontecendo.

●

"APRES MIDI", a piscina do Copa, no sábado, estava, como sempre, cheia de políticos, diplomatas e gente de sociedade, embora a chuvinha miúda castigasse os que vieram a ela para desfilar saber algo e até resolverem negócios.

●

O MINISTRO Armando Pires do Rio comemorava "niver" oferecendo a um grupo de amigos drinques do "Senadinho". Anotamos a presença do ministro Eugênio Caillar (sempre sorridente), Aluízio Clark Ribeiro, Alberto Sued, Jair Negrão de Lima (fazendo sua temporada carioca), brigadeiro Teixeira e Fuad Nadruz. Depois chegou o ministro Abelardo Jurema, que se incorporou ao grupo.

●

NA PERGOLA confabulavam: Leão Gondim de Oliveira, Alberto Pitigliani e Humberto Bastos. Negócios, política e finanças na pauta.

●

NO BIFE de Ouro cochichavam os generais Albino Silva e Assis Brasil. Alguém nos dizia: "O dispositivo militar está sendo estudado detalhadamente ..."

●

O PRODUTOR Carlos Machado passou o sábado um pouco nervoso e apreensivo. Motivo: um grupo de empresários do México e de Las Vegas vieram ver o "show" "Teu Cabelo Não Nega" a fim de levá-lo para essas cidades turísticas. À noite, êles assistiam, no Golden Room, ao espetáculo musical. Tudo indicava que gostaram.

●

DEPOIS do espetáculo soubemos que CM e sua fabulosa equipe seguirão entre 25 e 31 de janeiro próximo para o México e Las Vegas. Assim só teremos "Teu Cabelo Não Nega" até o próximo dia 25. "Bon Voyage".

●

REALMENTE está muito bonita a revista "Rio-Magazine" em sua nova fase, já nas bancas. Entre os principais colaboradores você encontra: Elsie Lessa, Zezinho Gueiros, Ibrahim Sued, Humberto Bastos e Marise Miranda Freitas. Este colunista apresenta igualmente uma nova seção intitulada: "Copa e Adjacências", com os "potins" e mexericos da piscina e pérgola do Copa. Como sempre acontece, irão copiar esta minha idéia, e quem sabe, até o título...

●

O CHURRASCO que o casal Marise e Sidney Murray ofereceram domingo em sua monumental casa teresopolitana foi transferido "sine-die" devido às chuvas que cairam na montanha. Sábado próximo êles embarcarão para o Velho Mundo.

●

UM GRUPO americano, não dos "States" mas do América, comandado pelo simpático Wolney Braune, lotava mesa de pista sábado último, assistindo "Teu Cabelo Não Nega", no Golden Room. A "Miss Elegante" Bangu pelo América fazia anos e apagava velinhas; senhorita Sônia Regina Fernandes. Lá estavam: Carlota e Joaquim Alves, Maria Augusta e Vicente Milano, Maria do Carmo e Gil da Costa Rêgo, Cecília e Wolney Braune, Creusa e Heraclito Schiavo, Maria Clélia e Belisário Lima Ribeiro, Nilza e Jorge Malheiros, Annunciata e Horácio de Castro Filho, Clélia e Albano Fernandes, numa animação dos diabos (rubros). Quando entrou a bandeira americana, num dos quadros da revista, a turma abafou nos aplausos. Participamos alguns momentos do grupo e brindamos a bonita Sônia Regina.

●

MUITA gente conhece o barão Von Stukart como mestre em arte culinária e responsável pela deliciosa comida do "Top Club", mas todo mundo ignora que êle além desta especialidade, é igualmente panificador, pois aqueles gostosos pãozinhos servidos neste elegante local, "kaisersemmeln e saltzstangerln" são feitos por êle. Barão, desculpe a indiscrição...

●

CONFORME havíamos noticiado em primeira mão, o "Top Club" entrou em nova fase. Amanhã darei para vocês alguns detalhes desta casa que virou restaurante.

JOVEM SOCIETY

ENTRANDO sábado pela manhã na piscina do Copa, excessivamente pintada, parecendo até uma vedeta, a conhecida Nelgia Maria de Oliveira. Francamente não entendemos o seu excesso de maquilagem...

* * *

A ELEGANTE Sônia Regina Fernandes nos confidenciou que o melhor presente que recebeu na noitada de sábado foi "a apresentação que o colunista fêz do cantor Hilton Prado que dançou o tempo todo com ela... "Estamos desconfiados que surgirá um romance na pista, sendo a coluna totalmente responsável.

* * *

A MONUMENTAL Elisabeth Helena Barros Barreto que estreará 19 anos em 21 próximo, pretende reunir um grupo de amigos em sua casa de campo petropolitana. Há um plano para alugar o salão de Gêlo do Santapaula Quitandinha Clube, a fim de comemorarem patinando no gêlo. Boa idéia.

* * *

A BONITA Glorinha Carvalho reuniu sábado, em seu "flat" do Leme, um grupo de figuras da jovem guarda, em estado informal, para uma noitada de "Hully Gully". Anotamos a presença de Ivone Linhares, Lucinha Sá, Maria Vitória Gardim, Heloisa Machado Sobrinho, Dilca Varela Rodrigues, Luís Quatroni, Rodolfo Teixeira Soares, Reinaldo Nunes, Luís Eduardo Guinle, Eduardo Bonjean e Paulo Gomes. De parabéns GC bonita e elegante noitada e pela excelente hospitalidade.

ASTROLOGIA

Prof. MIRAKOFF

Pode viajar

HOJE, 7-1-64 (têrça-feira) — Quarto Minguante. Favorável para viajar e realizar experiências científicas.

ACONTECERÁ HOJE AO LEITOR:

Seguem-se as possibilidades felizes ou não de hoje com horas e números favoráveis para os leitores nascidos em quaisquer dia, mês e ano dos períodos abaixo:

ENTRE 22 DE DEZEMBRO E 20 DE JANEIRO (Capricórnio) — Realize suas aspirações sentimentais e de muita demonstração de carinho aos seus antepassados. Haverá neste dia forte corrente de fôrças positivas. 7, 19 e 12; 23, 54 e 65 (horas e números).

ENTRE 21 DE JANEIRO E 18 DE FEVEREIRO (Aquário) — Pense em divertir-se, moderadamente; em dedicar um pouco de afeição aos seus ascendentes e a sua dádiva em sorte será bem maior. 11, 15 e 19; 92, 64 e 57 (horas e números).

ENTRE 19 DE FEVEREIRO E 20 DE MARÇO (Peixes) — Sempre avante sem muito pensar e sem muito esmorecer. Busque, no entanto, ajustar seu temperamento aos fatos, para que os mesmos não venham a modificar o funcionamento natural dos órgãos vitais. 11, 14 e 17; 32, 45 e 65 (horas e números).

ENTRE 21 DE MARÇO E 20 DE ABRIL (Áries) — Insista em fazer programas e procurar segui-los, a fim de aumentar seus bens sentimentais, tanto tem aumentado os bens materiais. 14, 16 e 18; 39, 64 e 76 (horas e números).

ENTRE 21 DE ABRIL E 20 DE MAIO (Touro) — Deverá encontrar-se com muita preocupação familiar. Não dê muita atenção e esteja tranqüilo, porque tudo se resolverá sem precisar intervir de maneira drástica. 10, 19 e 12; 23, 4 e 67 (horas e números).

ENTRE 21 DE MAIO E 21 DE JUNHO (Gêmeos) — Seus sonhos serão realizados no dia em foco. Não se afaste do setor econômico. 14, 16 e 19; 23, 45 e 65 (horas e números).

ENTRE 22 DE JUNHO E 22 DE JULHO (Câncer) — Seus sonhos serão coroados de êxito no que se refere à sua pessoa, mas não haverá ligações com as demais. 14, 16 e 18; 29, 34 e 56 (horas e números).

ENTRE 23 DE JULHO E 21 DE AGÔSTO (Leão) — Muita luz receberá nos empreendimentos e não terá dificuldades em resolvê-los da melhor maneira se puder colocar em sua equipe de trabalho os experimentados e os jovens. 19, 14 e 21; 32, 45 e 65 (horas e números).

ENTRE 22 DE AGÔSTO E 21 DE SETEMBRO (Virgem) — Não se atemorize com os insucessos do dia. Os gastos feitos em benefício de seus ascendentes serão coroados de êxito. 10, 14 e 17; 23, 54 e 65 (horas e números).

ENTRE 22 DE SETEMBRO E 21 DE OUTUBRO (Balança) — Preocupações com o sexo oposto, afetividade exagerada tombando para a teimosia e obcecação. 15, 16 e 19; 23, 54 e 67 (horas e números).

ENTRE 22 DE OUTUBRO E 21 DE NOVEMBRO (Escorpião) — Choques sentimentais surgirão no decorrer dêste dia, devido à influência de Vênus no seu horóscopo. Isto ocorrerá por conta de uma alta dose de ciúmes. 14, 16 e 19; 23, 45 e 67 (horas e números).

ENTRE 22 DE NOVEMBRO E 21 DE DEZEMBRO (Sagitário) — Mantenha-se calmo e aguarde os acontecimentos mais esclarecidos de acôrdo com as influências da Lua, onde novos planos serão traçados com mais possibilidades de acerto. 14, 16 e 19; 23, 54 e 78 (horas e números).

IDA UCHÔA sugere

S. Exia. a moda

As mais recentes notícias que nos chegam de Paris afirmam que o "shantung" permanece no cartaz como tecido ideal para tôdas as horas do dia. É prático, bonito, resistente, não deforma com o uso. O plissado, sempre atual, está presente nos modelos de musselina e nas saias esportivas. É detalhe bem feminino, que torna a aparência mais leve e vaporosa.

●

Os tons variam de acôrdo com a tez e o gôsto de cada mulher. Todavia, não será demais lembrar que estão na moda todos os tons de marrom, até o bege mais claro, o violeta, o verde, o azul Ming, o branco imaculado. Os "tailleurs" se apresentam, com o casaco mais curto ou mais longo, presos por uma faixa do mesmo tecido.

●

Os tecidos estampados dispensam os complicados feitios. Mas existe um detalhe que nenhuma mulher tem o direito de esquecer: bom gôsto. Com apuro e senso de elegância são feitos vestidos muito originais e graciosos, calcados sôbre um puro refinamento, tendo como base de sua estrutura a linha clássica, que, com o correr do tempo, tem cada vez mais se apurado. Os acessórios valorizam o mais despretensioso vestido.

●

Trajes econômicos e práticos sempre do agrado de tôdas as mulheres elegantes: saias plissadas, "jumper", os casacos de listras, as blusas no puro estilo "chemisier".

À noite, o chapéu assume a maior importância. Êle é realmente o complemento ideal das nossas tualetes: preciosos, com plumas, enfeites de metal e pedras são, na sua maioria, minúsculos.

Roupa esporte: favorita

1 Conjunto para usar na praia. Observar o perfeito corte da calça e o blusão que cai com elegância. Na cintura, cinto molinho (está na moda) e decote "bateau".

2 Fuller, de Nova Iorque, apresenta êste modêlo de "short" que é singelo mas muito interessante na sua despretensiosa graciosidade. Debruado de côr contrastante no decote e nas cavas, faz complemento com a "saída" em tecido estampado de vivas côres. (Foto da IPA).

Banhos de sol

Os banhos de sol, geralmente uma excelente terapêutica, podem ser extremamente perigosos para as crianças delicadas, para as pessoas idosas ou débeis e para todos os que estão sujeitos à tosse ou atacados ligeiramente por alguma moléstia pulmonar. Em caso de dúvida, é sempre útil consultar um especialista. Quando recomendados pelo médico, os banhos de sol devem ser tomados com precauções e com a duração progressiva. A cabeça convém ser sempre protegida dos raios solares. Os banhos de sol, enfim, serão sempre mais benéficos quando acompanhados de algum exercício físico.

RESPIRAÇAO

Quando em excursão às montanhas, à floresta ou a qualquer outro lugar ao abrigo da poeira, é sempre bom realizar exercícios respiratórios pela manhã ou à tarde. Essa prática purificará e fortalecerá os pulmões.

A SÊDE NOS DIAS DE CALOR

Para mitigar a sêde nos dias de extremo calor, recorre-se, geralmente, ao uso de bebidas frescas e até geladas. Este é um êrro, porque afora os conhecidos inconvenientes da ingestão de bebidas geladas, o seu efeito refrescante não é duradouro. Uma bebida fria — o chá, por exemplo — sem dúvida alguma menos agradável para saborear (deve-se, por isso, dar preferência ao mate), traz benéficos resultados para o organismo, pois êste recebe o chá como um verdadeiro tônico, a pele torna-se suavemente úmida e permanece uma agradável sensação refrescante.

Eis aqui, pois, cara leitora, alguns dos muitos conselhos que podemos dar às mulheres que costumam aproveitar o verão para bronzear a pele, no campo ou nas montanhas. Seguidos com a atenção que êles merecem, os resultados sòmente poderão ser benéficos.

O ôvo é precioso alimento vitalizador e seu valor reconhecido desde a mais remota antigüidade, está plenamente confirmado pela ciência. Sua inclusão na dieta normal é fator de boa saúde e vitalidade.

CAMARÕES À GIL VICENTE

Põe-se numa caçarola uma xícara de azeite doce e quando estiver fervendo junta-se um quilo de camarões grandes e descascados, tempera-se com sal e pimenta, e tampa-se a panela durante cinco minutos. Põe-se um cálice de vinho Madeira e deixa-se cozinhar. Quando estiverem cozidos, juntam-se 250 grs. de creme cru desmanchado em três gemas de ovos. Arrumam-se em pratos pequênos da seguinte maneira: duas fôlhas de alface, no centro põe-se purê de batatas formando um ninho e dentro alguns camarões cobertos de môlho.

CASADINHOS DE CAMARÃO

Refoga-se em todos os temperos um quilo de camarões grandes. Quando prontos retiram-se da panela, unem-se dois a dois com um palito e envolvem-se na seguinte massa: põem-se numa tijela 4 colheres de sopa de farinha de trigo, uma de azeite, duas gemas, uma pitada de sal e vai-se pondo água fria aos poucos, mais ou menos uma xícara de chá. De preferência deve-se fazer essa massa cedo para descansar bastante. Frita-se em azeite, arruma-se em pirâmide enfeitando o prato com salsa. Passa-se no coador o môlho dos camarões que se serve à parte. A ponta do palito deve ficar para fora dos casadinhos.

CAMARÕES FRITOS

Lava-se muito bem um quilo de camarões. Cortam-se as pernas e aparam-se as pontas da cabeça. Tempera-se com sal e limão, alho, pimenta e um pouco de azeite. Deixam-se uma hora nesse tempêro. Põe-se azeite numa frigideira e quando estiver bem quente colocam-se os camarões dentro para fritar. Do azeite que sobrar, faz-se uma farofa de farinha de mandioca.

Não abuse dos pós faciais

Há ocasiões em que se nota visível abuso do pó-de-arroz, e isto porque não se tem a precaução de usar um creme-base. Ao aplicá-lo diretamente sôbre a pele, êle não adere bem. Logo, prestem atenção. O pó mais grosso sempre é mais difícil de aplicar, mesmo usando base. Há pós que, dir-se-ia, dão ao rosto luminosidade se usados com bom creme. Por isso, é bom prestar atenção no efeito que causa o pó segundo as bases e cremes que se usem. Uma vez observado êsse detalhe, a maquilagem é simples. Pode-se passar o pó à vontade, com a condição de eliminar os excessos.

CUIDADOS COM OS PÉS

Para eliminar o excesso de transpiração dos pés e aliviar a inflamação dos mesmos, deve-se submergi-los em água quente espumosa, fazer-lhes uma massagem cuidadosa, e enxaguá-los, depois, em água fria.

PARA AMACIAR MÃOS ASPERAS

Você poderá muito bem amaciar as mãos ásperas esfregando-as tôdas as noites com uma solução de glicerina e sumo de limão. Mas, não caia no êrro de usar o mesmo método para o rosto. O limão geralmente provoca sérias irritações, às vêzes difíceis de serem tratadas.

VANTAGEM DO PERFUME NO VERÃO

O perfume tem, no verão, uma qualidade mágica: sua fragrância — hàbilmente escolhida — sugere os bons pensamentos. Escolha, pois, um que dê uma sensação agradável, que se compare ao odor de flôres, o que converterá você numa criatura agradável. Aplique-o ao sair atrás das orelhas, sôbre o lábio superior e no pescoço, renovando-o a miúdo, sempre que fôr possível.

BOA APARENCIA DAS PERNAS

Tôda mulher vaidosa da beleza de suas pernas deve fazer-lhes massagens com um creme de alto teor de gordura ou, na falta dêste, com um óleo de cozinha de qualidade superior.

CONVÉM SABER

As saliências de gorduras da nuca enfeiam extraordinàriamente. Portanto é necessário que façamos massagens para reduzi-las na linha onde nasce o cabelo e descendo até o pescoço, alternando as mãos depois de cada dez fricções.

Teatros e Boites
Programa para sua Noite

"Pobre Menina Rica"
ÚLTIMA SEMANA
De CARLOS LYRA e VINICIUS DE MORAIS
14 MÚSICAS INÉDITAS
De têrça a domingo, às 21,30 horas — Vesperais, quintas (a preços reduzidos) e domingos, às 16,30 horas — Sábado, às 20,30 e 22,30 horas.
TEATRO DE BÔLSO — Reservas: 27-3122
CENSURA LIVRE

GRAN CIRCO MEXICANO
PROCEDENTE DA ESPANHA, ITALIA, PORTUGAL E ARGENTINA
HOMENS! FERAS! SENSAÇÃO!
ELEFANTES — GIRAFAS — CHIPANZÉS — CAMELOS — URSOS — TRAPEZISTAS MEXICANOS — ARAMISTAS — PALHAÇOS
DIARIAMENTE, ÀS 21,00 HORAS — QUINTAS-FEIRAS, ÀS 16,00 E 21,00 HORAS — SÁBADOS E DOMINGOS, ÀS 16,30 E 21,00 HORAS
AVENIDA CHILE
PROTEÇÃO TOTAL:
COBERTURA COM ARMAÇÃO DE CABO DE AÇO
INGRESSOS DESDE CR$ 300,00

Bar Cangaceiro
APRESENTA
HELENA DE LIMA
SEGUNDA — TERÇA E QUARTA-FEIRA
&
ELIZETE CARDOSO
QUINTA — SEXTA E SABADO
Rua Fernando Mendes, 25 — «Show», 11,30 horas

BOTTLES BAR
NARA LEÃO,
NOVA ATRAÇÃO!
APRESENTA TÔDAS AS NOITES
ROSINHA DE VALENÇA ao violão
E
COPA TRIO
Rua Duvivier, 37 — Tel.: 57-1065

HOJE, DESCANSO DA CIA.
CIRCO
ÁGUIAS HUMANAS
(O CIRCO DAS FAMÍLIAS)
DIARIAMENTE ÀS 21 HORAS
SÁBADOS E FERIADOS, ÀS 16 E 21 HORAS
DOMINGOS: ÀS 15, 17 E 21 HORAS
AVENIDA PRESIDENTE VARGAS
O PIONEIRO DA CHUVA ARTIFICIAL

LITTLE CLUB
ZE MARIA E SEU CONJUNTO
A MELHOR MÚSICA DAS NOITES CARIOCAS
ESTREARÃO, DIA 8
CONSUELO LEANDRO
E
BOSSA TRÊS
Rua Duvivier, 37-L - Tel.: 57-6984

VOVÒZINHA — Por Frank Roberge

ARTES

ANTONIO BENTO

Apreciações sôbre a Bienal de Paris

JA se sabe que a Bienal de Paris é mais avançada que as suas congêneres de Veneza e São Paulo, pois destina-se a apresentar a produção de vanguarda dos artistas novos de todos os países.

A terceira Bienal de Paris, que teve lugar no Museu de Paris, foi organizada por Raymond Cogniat e destinada aos artistas nascidos entre 1 de janeiro de 1928 a 31 de dezembro de 1942, portanto aos que não ultrapassaram os 35 anos de idade. Os brasileiros Sérgio Camargo e Ana Letícia foram premiados nessa terceira Bienal, já encerrada há alguns dias e da qual participaram 56 países. A título de curiosidade, apresentamos opiniões de alguns dos comissários, que acompanharam as representações dos respectivos países.

Herbert Pee, da República Federal Alemã: "Os jovens artistas alemães começam a percorrer novos caminhos. Uma análoga evolução, aliás, pode ser constatada em outros países. Uma concentração da forma é preparada e aí pode ser reconhecida uma vontade de retornar à figuração".

G. Kosice, da Argentina: "É sobretudo por uma grande diversidade que se manifesta a corrente de arte na Argentina. Ambiciosamente, poderíamos denominá-la "Escola do Rio da Prata", porque com efeito ela ultrapassou as fronteiras do nosso País. Certamente, não há uma arte especificamente argentina, entretanto, na parte mais austral do hemisfério americano, existem artistas dotados de fortes personalidades e imaginações fecunda".

Gilda Cesário Alvim, do Brasil: "Tôdas as correntes, tôdas as tendências se cruzam; sopra um vento de renovação, mas ainda é muito cedo para prever exatamente quais serão as conseqüências".

César Leante, de Cuba, sôbre Hugo Consuegra, que representa êste país: "Profundamente ligado à Revolução Cubana, Hugo Consuegra é um dos mais fiéis representantes da pintura abstrata em Cuba, onde, como se sabe, tôdas as tendências estéticas podem se exprimir".

José Romero Escassi, da Espanha: "A dificuldade duma escolha, para esta participação espanhola à III Bienal de Paris, residiu sobretudo na necessidade de mostrar, num espaço restrito, uma face suficientemente eloqüente e verdadeiramente representativa da mais jovem arte espanhola. Esta arte é manifestada atualmente com um vigor e um elan crescente, uma fidelidade absoluta à sua vocação. Assim, nasce uma obra constantemente renovada e afirmada, seguindo suas solicitações mais íntimas, sem filiação pré-concebida, mas com uma ambição exigente, compassada e consciente".

Darthea Speyer, dos Estados Unidos: "Fiel ao espírito da Bienal de Paris e a sua procura de iniciativas das mais diversas entre os jovens artistas, nossa participação oferece ao julgamento e um público internacional uma idéia original: um conjunto de esculturas que teve seu manancial num meio acadêmico".

Lillan Somerville, da Grã-Bretanha: "A característica mais notável dos artistas da "Pop-Art" é que êles se entregam abertamente à figuração, acrescida de um conteúdo polêmico".

Haim Ganzu, de Israel: "Como seus antecessores, nossos jovens são de tôdas as tendências. Bebendo em tôdas as fontes, uns optaram pela figuração, outros prosseguem suas buscas no domínio da arte abstrata".

Fortunato Bellonzi, da Itália: "O tema fundamental é o seguinte: como a obra de arte é integrada à arquitetura? O jovem arquiteto italiano Antônio Malavasi concebeu para êsse fim uma estrutura modulada em ferro, que fraciona o espaço em função das obras de arte expostas".

Kenjiro Okamoto, do Japão: "A situação comum a todos os jovens artistas japonêses não difere essencialmente da dos jovens artistas ocidentais. Êles procuram novas realidades, animados pelo "sentimento cósmico".

Ignacy Witz, na Polônia: "São artistas de formação nova que, da experiência da arte contemporânea, extraíram o que podia ser extraído, transformando essas experiências e buscando para suas formas e seu conteúdo meios novos de um significado social maior".

Noticiário

• Não se sabe ainda quando será reaberto o malfadado Salão Acadêmico de 1963, fechado, há meses, em virtude de uma liminar da Justiça.

• Será aberta hoje, no "Copacabana Palace", sob o patrocínio do Banco de Crédito Real de Minas Gerais, uma Exposição de Artistas Mineiros. Reúne 140 obras de 14 expositores, escolhidos entre pintores, desenhistas e gravadores. Inimá, Maria Helena Andrés e Mário Silésio figuram entre os artistas selecionados.

• O Centro de Arte de Nova Friburgo inaugurou, há dias, uma exposição de Lazzarini José Assunção Sousa.

• Na "Galeria Relêvo", após a mostra vitoriosa de Dorázio, foi ontem aberta uma exposição do seu acervo, com obras de Marcier, Iberê Camargo, Di Cavalcanti, Volpi, Dacosta e outros. A galeria está aberta diàriamente a partir das 16 horas.

• O secretário Marcos Romero, removido do Consulado Geral de Nova Iorque para a Embaixada do Brasil em Tóquio, está planejando uma mostra de pintores nipo-brasileiros, a ser efetuada na capital do Japão. Pela primeira vez será feita exposição dêsse gênero que, na certa, despertará interêsse nos meios artísticos nipônicos.

REGISTRO

Aniversários

FAZEM ANOS HOJE:

SENHORES:

José Luís Gonzaga Moura; João José da Costa Vale; dr. Penalbort, Luciano de Rose; Verner Frei; Alberto Silva Ramos; dr. Raul Lacerda Filho; Germano Gricha; casal Carlos da Silva; Manoel Bruno Machado; Valdemar Reis de Almeida; dr. Eduardo de Aguiar Filho; Paulo Lacerda Filho; Almir Ferreira da Costa; Carlos Romeiro Viana e Andrelino Ahlves Sena.

SENHORAS:

Maria Apolinária de Sousa; Dina Carvalho; Maria Elisa Frontin Werneck; Augusta Gil e Iná de Castro.

PALAVRAS CRUZADAS

EDU

Problema n.º 110

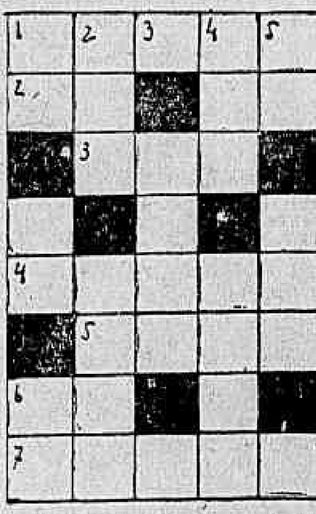

HORIZONTAIS: 1 — no Sul, tento em futebol (pl); 2 — érbio; na hipótese de; 3 — manto de beduíno; 4 — liga de cobre e zinco; 5 — além disto; 6 — em partes iguais; 7 — o chefe, o que está na frente.

VERTICAIS: 1 — a terra; outra coisa; o mais; 2 — presentemente; venerai; 3 — calçado; 4 — calçado; coisa vã; 5 — igreja episcopal; fala, dicção.

SOLUÇÃO DO PROBLEMA NÚMERO 109

HORIZONTAIS: 1 — ocaso; 2 — dócil; 3 — aratá; 4 — andar; 5 — agora; 6 — raras.

VERTICAIS: 1 — ola; saer; 2 — coringa; 3 — aga; dor; 4 — situará; 5 — ola; ras.

DESFILE

NÉLSON JORGE

Ginástico: uma grande direção Nicanor deixará a presidência

NICANOR da Costa Marques, um dos mais completos presidentes que um clube social já elegeu, deixará breve a presidência do Ginástico Português. Consideramos o seu afastamento uma perda quase que irreparável para o mais tradicional clube luso-brasileiro. O dinâmico presidente em pauta conseguiu organizar sob a sua liderança uma das mais completas e atuantes diretorias que um clube poderia possuir. Planejou, cercado de técnicos competentes, a aquisição do terreno e a construção da sede campestre, que é o grande sonho dos associados "ginastas", ofereceu ao quadro social as melhores programações sociais e esportivas (Amadeu Pinto da Rocha é o mais completo diretor social do Rio), o que significa que o crescimento constante de seu quadro associativo é uma decorrência da excelente administração que tem a agremiação no momento. A resolução de NCM de não participar de uma reeleição, é irrevogável (devido a seus negócios particulares), torna a escolha do Conselho Deliberativo bem mais difícil, pois, para que os trabalhos não sofram solução de continuidade terão de escolher um presidente com a mesma vontade de trabalhar, o mesmo sentido de liderança e acima e tudo desprovido de vaidade e com grande espírito de sacrifício. Nos nomes que provàvelmente serão escolhidos achamos que a figura mais indicada é a do sr. José Silva, que pertence à atual diretoria e está completamente entrosado com os trabalhos, que terão de ter prosseguimento, assim como - um dos homens de mentalidade moderna, da "Velha Guarda" ginasta. Além do mais, seguindo a tradição de sempre ser um brasileiro e após um português à frente dos destinos do clube e o sr. José Silva ser português enquanto o atual presidente é brasileiro, acreditamos que a sua indicação será a mais provável. A verdade é que o próximo período presidencial será dos mais árduos.

Riachuelo

O ANIVERSÁRIO do Riachuelo Tênis Clube foi uma das mais agradáveis festas de que participamos, não só pela tradicional elegância do presidente e senhora Hugo Pereira, sempre solícitos com seus convidados, como pela simpatia do casal Mário Vieiros. Para animar as danças, estêve presente a orquestra — que (na nossa opinião) é a melhor do Brasil — Biriba Boys e, como "show", o cantor Miltinho, que teve um gesto dos mais elegantes, após cantar cêrca de oito números que foram aplaudidíssimos, prosseguiu cantando com a orquestra, para que o público pudesse dançar ouvindo-o. Gestos como êste valorizam o artista perante seu público. Anotamos a presença do sr. e sra. Osvaldo e Marise Ataíde (estão passando a temporada de Verão na Ilha do Governador); sr. e sra. Jorge Guilherme; sr. Oto Gonçalves; sr. Roberto Santos e noiva; sr. José Dias, sr. Carlos Ferreira, sr. Roberto Silva, Sérgius Silva (com seu nôvo "love") e outros. Foi uma festa agradabilíssima.

Muriqui

PASSAMOS o fim-de-semana em Muriqui, juntamente com o confrade Sérgius Silva e outros jornalistas, a convite da diretoria do Muriqui Country Clube. Lá revimos figuras simpáticas que já dirigiram clubes cariocas, como o sr. Newton Mota (que já foi presidente do Grajaú TC), Mário Vale, José Luís Lemos (foi presidente do River) e outros. O clube presidido pelo simpático Ernani Rosaes nos recebeu com a tradicional hospitalidade e um coquetel, seguido de almôço, foi realizado com a participação de figuras do prestígio do clube e convidados. Anotamos entre os presentes o sr. e sra. Mário Laveglia, sr. e sra. Sílvio Bodin, sr. e sra. Ernani Rosaes, sr. e sra. Newton Mota, sr. e sra. José Luís Lemos, sr. e sra. Válter Santos, sr. e sra. Zaimer Martins e outros.

•

À noite foi realizado um animado baile com o excelente conjunto de Gaúcho, que superlotou as dependências do movimentado clube, que nesta noite inaugurava uma série de melhoramentos em seu salão. Também foram inaugurados retratos de beneméritos, assim como um serviço médico e várias salas para a administração do clube. No mais, tudo transcorreu com muita alegria e animação.

Rápidas

Embora seu "reveillon" tenha sido dos melhores em animação e beleza, as coisas não andaram boas na Hípica, a ponto de, após uma renúncia coletiva, quatro diretores permanecerem com suas decisões, afastando-se da diretoria. O motivo: os ingressos para convidados. O presidente Luís Guimarães foi quase agredido por um dos diretores. • Festejando seu "níver", assistindo "O Teu Cabelo Não Nega", a bonita e sempre elegante Sônia Regina Fernandes. Estava acompanhada de seus pais, sr. e sra. Albano Fernandes, e dos casais Volnei Braune e Heráclito Schiavo, que assume amanhã a direção social do América. • Estiveram circulando na Guanabara o simpático e competente médico Hélio Carneiro e espôsa. • Aniversariou ontem a bonita senhoritazinha Bianca de Sousa • Amanhã, o Sírio-Libanês estará realizando a sua primeira reunião quartaferina. Na oportunidade, êste colunista será homenageado. • Por hoje é só.

ESPETÁCULOS

MISTER ECO

Melhores Rio-S. Paulo

RIO e São Paulo já apontaram os artistas de teatro e pessoal técnico que mais se distinguiram em suas atividades, no ano que passou. No Rio, a primeira indicação coube à Associação Brasileira de Críticos Teatrais, faltando ainda o pronunciamento do Círculo Independente de Críticos Teatrais, nem sempre coincidentes. O critério do CICT, aliás, desde que foi fundado, parece a êste cronista mais respeitável. E' uma opinião.

A ABCT escolheu: melhor atriz, Beatriz Veiga, pelo seu desempenho em "O Círculo de Giz Caucasiano", de Brecht; melhor ator, Rubens Corrêa, pela sua atuação em "A Escada", de Jorge Andrade; atriz coadjuvante, Vanda Lacerda em "A Escada"; ator coadjuvante, Labanca, em "Victor ou As Crianças no Poder", de Vitrac; revelação feminina, Isolda Cresta, em "Um Bonde Chamado Desejo", de Tennessee Williams; revelação masculina, Carlos Kroeber, em "Mary Mary", de Jean Kerr; melhor diretor, Adolfo Celi, pelos seus trabalhos em "Boeing, Boeing" e "Mary Mary"; melhor cenógrafo, Anísio Medeiros ("O Círculo de Giz Caucasiano"); melhor figurinista, Belá Paes Leme em "A Escada"; melhor autor nacional, Jorge Andrade, com "A Escada"; melhor espetáculo, "O Círculo de Giz Caucasiano"; melhor tradutor, Mário da Silva, pela versão de "A Mandrágora", de Maquiavel; e Personalidade do Ano no Teatro, Oscar Ornstein.

Em São Paulo não há dissidência entre os críticos teatrais, pelo menos a ponto de se congregarem em duas associações. Êstes foram os seus "melhores": melhor espetáculo, "My Fair Lady"; melhor ator, Jaime Costa ("My Fair Lady"); melhor atriz Bibi Ferreira ("My Fair Lady)"; melhor autor, Jorge Andrade, com "Os Ossos do Barão"; melhor diretor, José Celso Martinez Corrêa com "Pequenos Burgueses"; melhor coadjuvante feminina, Janice Lôbo; melhor tradutor, Miroel Silveira com "César e Cleópatra"; revelação de autor, Lauro César Muniz com "O Santo Milagroso"; revelação de atriz, Araci Balabanian em "Os Ossos do Barão"; revelação de cenógrafo, Zeluiz Pinho em "M.M.Q.H."; e Personalidade do Ano, Alfredo Mesquita.

Como se poderá observar, o grande vencedor nas duas relações foi Oscar Ornstein. Além de ter sido considerado a Personalidade do Ano pela ABCT recebeu, indiretamente, mais cinco prêmios, conferidos a contratados seus e a peças por êle empresadas.

MÚSICA MODERNA

ARAQUEM MOURA

Chica da Silva será 'bi'

"Chica da Silva", a bonita melodia que foi o samba-enrêdo com que a Escola de Samba Acadêmicos do Salgueiro conquistou o campeonato do ano passado, começa a despontar, nos salões de baile, como a música mais popular.

Sem dúvida alguma, a composição de Anescar Pereira da Silva e Noel Rosa da Silva tem tudo para figurar entre as mais bonitas músicas do carnaval que se aproxima. Não será surprêsa para o cronista se, nos grandes bailes e nos blocos de rua, "Chica da Silva" aparecer como a melodia que mais agradou ao povo. Se a música continuar a ser executada e cantada como vem sendo até aqui, a tradicional escola de samba do Salgueiro conquistará mais um troféu.

A música, que já tem duas gravações-Monsueto, para a Odeon e o Côro Albatroz, para a fábrica do mesmo nome — tem a seguinte letra:

"Apesar / De não possuir grande beleza / Chica da Silva / Surgiu no seio da mais alta nobreza / O contratador / João Fernandes de Oliveira / Comprou / Para ser a sua companheira / E a mulata que era escrava / Sentiu forte transformação / Trocando o gemido da senzala / Pela fidalguia do salão / Com a influência e poder do seu amor / Que superou — a barreira da côr / Francisca da Silva / Do cativeiro zombou / O O O O O O (bis) / No arraial da Tijuca / Lá no Estado de Minas / Hoje lendária cidade / Seu nome lindo é Diamantina / Onde viveu a "Chica" que manda / Deslumbrando a sociedade / Por capricho e orgulho da mulata / Importante, Majestosa e Invejável / Para que a vida lhe fôsse mais bela/ João Francisco de Oliveira / Mandou construir / Vasto lago e uma belíssima galera / E uma riquíssima liteira / Para conduzi-la / Quando ia assistir a missa na capela". Não é mesmo uma beleza de música? Vamos cantar com o Salgueiro lembrando aquêle magnífico espetáculo que presenciamos no carnaval do ano passado.

CARNAVAL DE COPACABANA

Por falar em carnaval, a Copacabana Discos acaba de lançar um bom elepê, reunindo grandes artistas do seu "cast" interpretando prováveis sucessos do tríduo momesco que se aproxima. O título do elepê: "Carnaval é isto". Gilberto Alves, Dora Lopes, Carmem Costa, Carequinha, Humberto Garin, Arrelia e Pimentinha, são alguns dos cantores que estão no elepê da Copacabana.

CINEMAS

CENTRO

• PLAZA — 27-1897 — "Kim". (Censura livre) com Errol Flyn, Paul Lukas e Laurette Luez.
• METRO PASSEIO — 22-5141 — "O Capitão Sinbad". (Proibido até 10 anos) com Guy Williams e Heidi Bruhl.
tra". (Proib. até 18 anos) com Elizabeth Taylor e Richard Burton.
• ODEON — 27-4398 — "Fúria no Oeste". (Proib. até 14 anos) com Richard Egan e Terry Moore.
• IMPERIO — 27-9342 — "O Sol é Para Todos". (Proib. até 10 anos com Gregory Peck.
• PATHE — 228793 — "A Queda do Roma". (Proib. até 14 anos) com Carl Lohner e Loredana Nusciak.
• REX — 28-8793 — "O Bombeiro Atômico" (Censura Livre com Cantinflas e Elisa Quintanilla.
• RIVOLI — "Cama para Três". (Proib. até 18 anos) com Totó, Pepino de Felipo e Nadia Grey.
• VITORIA — "Em Busca de um Sonho". (Proib. até 18 anos) com Rosalind Russel e Natalie Wood.
• CINEAC — 42-6024 — "King Kong" (Proib. até 10 anos).
• CINE FESTIVAL — "Sessões Passatempo" (Censura Livre).
• IRIS — 42-0763 — "Gatilho Relâmpago". (Proib. até 10 anos) com Glenn Ford.
• S. JOSE' — 42-0592 — "A Queda de Roma. (Proib. até 14 anos) com Carl Lohner e Loredana Nusciak.
• PRESIDENTE — 47-7128 — "Carícias de Luxo" (Proib. até 14 anos) com Cary Grant e Doris Day.
• FLORIANO — 42-6974 — "Infâmia". (Proib. até 18 anos) e "Os Três Vagabundos".

ZONA SUL

• LEBLON — 27-7803 — "A Vingança de Monte Cristo". (Proib. até 10 anos) com Louis Jordam e Ivone Furneaux.
• MIRAMAR — "Em Busca de Um Sonho". (Proib. até 18 anos) com Natalie Wood.
• CARUSO — "A Gata Borralheira" (Cinderal) — (Censura Livre)
• BRUNI (Ipanema) — "O Bamba do Regimento" (Censura Livre) com Jerry Lewis.
• PIRAJA — 47-2668 — "Demência". (Proib. até 18 anos) com Vicent Price.
• PAX — 27-6621 — "Sete Noivas para Sete Irmãos". (Censura Livre) com Howard Keel.
• ART PALACIO (Copacabana — .. 47-2795 — "A Queda de Roma" — (Proib. até 14 anos) com Carl Lohner e Loredana Nusciak.
• ALVORADA — 27-2936 — "Carlitos em Desfile (Os grandes sucesos de Carlitos) (Censura Livre).
• JUSSARA — 26-6257 — "Os Últimos Dias de Pompéia". (Proib. até 10 anos).
• IPANEMA — 47-2805 — "Fúria no Oeste". (Proib. até 14 anos) com Richard Egan e Terry Moore.
• ROXI — 36-4345 — "O Bombeiro Atômico". (Censura Livre com Cantinflas e Elisa Quintanilla.
• ALASKA — "Ainda os Enterraremos". (Proib. até 14 anoc) — Documentário Falado em Português.
• ROIAL — "Gatilho Relâmpago" — (Proib. até 10 anos) com Glenn Ford.
• RIVIERA — "Em Busca de Um Sonho". (Proib. até 18 anos) com Rosalind Russel e Natalie Wood
• COPACABANA — 57-3135 — "Do Outro Lado da Ponte". (Censura Livre) com Rosalind Russel.
• FLORIDA — 37-7141 — "O Bamba do Regimento". (Censura Livre) com Jerry Lewis.
• KELLY — "O Bamba do Regimento". (Censura Livre) com Jerry Lewis.
• METRO COPACABANA — [illegible] — "O Capitão Sinbad". (Proibido até 10 anos) com Guy Williams e o Heidi Bruhl.
• BRUNI (Copacabana) — "A Gata Borralheira" (Cinderela) (Censura Livre).
• PARIS PALACE — "Cama para Três". (Proib. até 18 anos) com Totó, Peppino de Felippo e Nadia Grey.
• RICAMAR — 27-9932 — "Melódia Interrompida". (Censura Livre) com Glenn Ford e Eleanor Parker.
• RIAN — 36-6114 — "O Sol é Para Todos". (Proib. até 10 anos) com Gregory Peck.
• BRUNI (Botafogo) — 26-6072 — "O Bamba do Regimento". (Censura Livre) com Jerry Lewis.
• VENEZA — 46-6826 — "Sublime Tentação". (Proib. até 10 anos) com Gary Cooper e Dorothy Mc Guire.
• BOTAFOGO — 26-2250 — "Do Outro Lado da Ponte". (Censura Livre) com Rosalind Russel.
• GUANABARA — 26-9350 — "A Queda de Roma". (Proib. até 14 anos) com Carl Mohner e Loredana Nusciak.
• PAISSANDU — "Cama para Três" (Proib. até 18 anos) com Totó, Peppino de Felippo e Nadia Grey.
• ÓPERA — 46-7218 — "O Processo". (Proib. até 18 aos) com Anthony Perkins, Jeane Moreau e Rommy Shneider.
• S. LUIZ — 25-7458 — "O Satânico Dr. No" (Proib. até 10 anos) com Sean Connery.
• POLITEAMA — 25-1145 — "O Tesouro dos Bandoleiros". (Proib. até 10 anos) com Randolph Scott.
• AZTECA — 45-6813 — "Capitão Sinbad". (Proib. até 10 anos) com Guy Williams.
• BRUNI (Flamengo) — "A Gata Borralheira" (Cinderela) (Censura Livre).

ZONA NORTE

• RIO BRANCO — 43-1909 — "O Irresistível Forasteiro" (Proib. até 10 anos) com Glenn Ford.
• MADRI — 48-1184 — "Em Busca de Um Sonho". (Proib. até 18 anos) com Rosalind Russell e Natalie Wood.
• SANTA ALICE — 36-9993 — "Não Creio nos Homens". (Proib. até 14 anos) com Sara Montiel.
• AMÉRICA — 48-4519 — "A Vingança de Monte Cristo". (Proib. até 10 anos) com Louis Jordan e Ivone Furneaux.
• NATAL — 48-1480 — "Trágica Mentira" (Proib. até 18 anos) e "O Palhaço o que E'".
• FLUMINENSE — 28-1404 — "Não Creio nos Homens". (Proib. até 14 anos) com Sara Montiel.
• BRUNI (Saenz Peña) — "A Gata Borralheira" (Cinderela) (Censura Livre).
• ROMA — "Marilyn" (Censura Livre) com Marilyn Monroe.
• BRITANIA — "O Bamba do Regimento". (Censura Livre) com Jerry Lewis.
• MARACANÃ — 48-1910 — "Jovens Intrépidos". (Proib. até 10 anos).
• CARIOCA — 28-8178 — "O Bombeiro Atômico". (Censura Livre) com Cantinflas e Elisa Quintella.
• METRO TIJUCA — 48-9970 — "O Capitão Sinbad". (Proib. até 10 anos) com Guy Williams e Heidi Bruhl.
• ART PALACIO (Tijuca) — "A Queda de Roma". (Proib. até 14 anos) com Carl Mohner e Loredana Nusciak.
• ESKYIE (Tijuca) — 28-5513 — "Nós o Enterraremos". (Documentário) Falado em Português.
• TIJUCA — 48-4919 — "Fúria no Oeste". (Proib. até 14 anos) com Richard Ega e Terry Moore.
• OLINDA — 48-1032 — "O Processo". (Proib. até 18 anos(com Anthony Perkins, Jeane Moreau e Rommy Schneider.
• BRASILIA — "O Bamba do Regimento". (Censura Livre) com Jerry Lewis.

SUBURBIO (Central)

• CACHAMBI — "O Tesouro dos Bandoleiros". (Proib. até 10 anos) com Randolph Scott.
• IMPERATOR — "O Bamba do Regimento". (Censura Livre) com Jerry Lewis.
• PIEDADE — 29-6582 — "Demência". (Proib. até 18 anos) com Vicent Price.
• MONTE CASTELO — 29-8250 — "Legenda Heróica". (Proib até 10 anos).
• ENGENHO DE DENTRO — (Fechado para Reforma)
• ART PALACIO (Méier) — "A Queda de Roma" (Proib até 14 anos) com Carl Mohner e Loredana Nusciak.
• BRUNI (Méier) — 29-1222 — "A Gata Boralheira" (Cinderela) (Censura Livre).
• MASCOTE — 29-0411 — "A Cama Para Três". (Proib. até 18 anos) com Totó, Peppino de Felippo e Nadia Grey.
• REGENCIA — "O Bamba do Regimento" (Censura Livre) com Jerry Lewis.
• COLISEU — 29-8733 — "Não Creio nos Homens". (Proib. até 14 anos) com Sara Montiel.
• ALFA — 29-8215 — "A Gata Borralheira" (Cinderela) (Censura Livre).
• PARA TODOS — 29-5191 — "O Capitão Sinbad" (Proib. até 10 anos) com Guy Williams e Pedro Armendariz.
• GUARACI — "Gatilho Relâmpago" (Proib. até 10 anos) com Glenn Ford.
• MARAJÓ (Jacarepaguá) — 696 — "O Ponto Fraco das Mulheres" — (Proib. até 18 anos)
• VAZ LOBO — 29-9138 — "Abatendo Um a Um" (Proib. até 10 anos).
• IRAJÁ — 29-8330 — "Ouro, Demônio e Carne" (Proib. até 18 anos) com Jorge Mistral.
• MADUREIRA — 29-8733 — "O Caminho para a Violência". (Proib. até 18 anos).
• MOÇA BONITA — "O Vendedor de Ilusões" (Censura Livre).
• ANCHIETA — "Invasores Invisíveis". (Proib. até 14 anos) e "Dona Xepa".
• CINE COIMBRA — "Um Lugar ao Sol". (Proib. até 14 anos).

SUBURBIO (Leopoldina)

• LEOPOLDINA — "Jovens Intrépidos" (Proib. até 10 anos).
• PALÁCIO (Higienópolis) — "O Capitão sinbad". (Proibido até 10 anos) com Guy Williams e Heidi Bruhl.
• MELO (Bonsucesso) — "Profanação (Proib. até 18 anos) e "Papai Fanfarrão".
• ROSARIO — 30-1889 — "O Papai Precisa Casar". (Censura Livre) com Glenn Ford e Shirley Jones
• SANTA CECILIA — 30-1325 — "O Processo". (Proib. até 18 anos) com Anthony Perkins, Jeanne Moreau e Rommy Schneider.
• SANTA HELENA — 30-2666 — "O Processo". (Proib. até 18 anos) com Anthony Perkis, Jeanne Moreau e Rommy Scheneider.
• RIO PALACE — (Fechado para Obras).
• S. PEDRO — 30-4131 — "O Bamba do Regimento". (Censura Livre) com Jerry Lewis.
• MAUÁ — 30-5056 — "Casa de Chá do Luar de Agôsto" (Censura Livre) com Glenn Ford.
• RAMOS — 30-1094 — "Santa Fé". (Proib. até 14 anos).
• BRAS DE PINA — 30-3489 — "O Diário de Um Louco". (Proib. até 18 anos) com Vicent Price.
• PARAISO — 30-1060 — "O Bamba do Regimento". (Censura Livre) com Jerry Lewis.
Stoomo, rIE [illegible]
• MELO — (Penha) — "O Gatilho Relâmpago". (Proib. até 10 anos) com Glenn Ford.

NITERÓI

• CENTRAL — "Não Creio nos Homens". (Proib. até 14 anos) com Sara Montiel.
• ICARAÍ — "O Tirano da Fronteira" (Censura Livre) com Victor Mature.
• ODEON — "Jovens Intrépidos" — (Proib. até 10 anos).
• ALAMEDA — "O Tirano da Fronteira". (Censura Livre) com Victor Mature.
• S. JORGE — "O Irresistível Forasteiro" (Proib. até 10 anos) com Glenn Ford.

SAO JOAO DE MERITI

• GLÓRIA — "Não Creio nos Homens". (Proib. até 14 anos) e Primavera no Coração".
• S. JOÃO — "O Processo". (Proib. até 18 anos) com Anthony Perkins, Jeanne Moreau e Rommy Schneider.

CAXIAS

• PAZ — "O Inimigo Oculto". (Censura Livre).
• CAXIAS — "Não Creio nos Homens" (Proib. até 14 anos) com Sara Montiel.

PETROPOLIS

• CAPITÓLIO — 26-26 — "Momentos de Angústia". (Proib. até 14 anos).
• D. PEDRO — 36-40 — "O Vigilante Rodoviário". (Censura Livre).
• PETROPOLIS — 23-32 — "Em Busca de Um Sonho". (Proib. até 18 anos) com Rosalind Russel e Natalie Wood.

TEATROS

• **TEATRO DE BOLSO** (Praça General Osório, tel.: 27-3122) — "Pobre Menina Rica", de Carlos Lira e Vinícius de Morais.
• **TEATRO CARLOS GOMES** (Praça Tiradentes, esquina de Rua Pedro I, tel.: 22-7581) — "Boeing-Boeing", comédia em três atos, de Marc Camoletti, apresentada pelo empresário Oscar Ornstein, em tradução de Elsie Lessa, sob a direção de Adolfo Celi, com cenário de Napoleão Moniz Freire e tendo como intérpretes Eva Wilma, John Herbert, Leina Krespi, Francisco Cuoco, Maria Pompeu e Carminha Brandão.
• **TEATRO COPACABANA** (Av. Copacabana n.º 291, tel.: 57-1818, R. Teatro) — "Mary, Mary", comédia de Jean Kerr, em tradução de Millôr Fernandes, sob a direção de Adolfo Celi, com cenário de Túlio Costa e interpretação de Fernanda Montenegro, Leonardo Vilar, Osvaldo Loureiro, Carlos Kroeber e Sônia Clara.
• **TEATRO DULCINA** (Rua Alcindo Guanabara, 17, tel.: 32-5817) — "Um bonde chamado desejo", peça de Tennessee Williams, com direção de Flávio Rangel, cenário de Napoleão Moniz Freire e Maria Fernanda, Carlos Alberto, Isolda Cresta, Jorge Cherques, Dinorá Brilhanti, Rofran Fernandes, Érico de Freitas, Angelo Augusto e outros.
• **TEATRO GINASTICO** — (Av. Graça Aranha, 187, tel.: 42-4521) — "Direitos das Mulheres", comédia de Alfonso Paso, apresentada por Vasco Morgado, em tradução de Daniel Rocha, direção de Antônio de Cabo, cenário de Pedro Leitão e com Sérgio Viotti, Jardel Filho, Márcia de Windsor, Maria Regina, Iolando Cardoso, Nestor Montemar, Margarida Rey, Teresa Raquel e Raul da Mata.
• **TEATRO JARDEL** (Av. Atlântica, 3.680, tel.: 27-8712) — "Anjinhos Bossa Nova", comédia de Paulo Silvino, com Aimée, Brigite Blair, Augusto César, Maurício Loiola e o próprio autor. Direção de Fernando D'Avila.
• **TEATRO MESBLA** (Rua do Passeio, 42, tel.: 42-4880) — "Três em lua-de-mel", comédia de Ribeirinho e Henrique Santana, sob a direção de Floriano Faissal, com Daise Lucidi, André Vilon, Rodolfo Maier, Iara Vitória, Delorges Caminha, Leda Vale e Manuel Pera.
• **TEATRO NACIONAL DE COMÉDIA** (Av. Rio Branco, 179, tel.: 22-0367) — "As Aventuras de Ripió Lacraia", peça de Francisco de Assis, sob a direção de José Renato, com cenários e figurinos de Anísio Medeiros e Agildo Ribeiro, Teresa Raquel, Francisco Milani, Milton Gonçalves e outros.
• **TEATRO RIVAL** (Rua Alvaro Alvim, 33, tel.: 22-2721) — "Elas Mandam Brasa", revista de Gomes Leal, com Sônia Mamed, Tiririca, Brigite Darlin e outros.
• **TEATRO SANTA ROSA** (Rua Visconde de Pirajá, 22, tel.: 47-8841) — "Sorria Pôrto 2", peça de Pedro Bloch, sob a direção de Léo Jusi, com cenários de Cláudio Moura, interpretação de Gracinda Freire, Jéce Valadão, Léia Garcia, Clementino Quelé, Glauce Rocha e Elídio Vasconcelos.

TEATRO INFANTIL

• **"CHIQUINHO NAS NUVENS"**, peça para crianças, de Silvan Paezzo, sob a direção de Haroldo de Oliveira, no Teatro Jovem, na Praia de Botafogo, 522 (Mourisco), aos sábados e domingos, às 16 horas.
• **"O RAPTO DAS CEBOLINHAS"**, peça para crianças, de Maria Clara Machado, no Cinema Pax, na Praça N. S. da Paz, sob a direção de Roberto de Cleto, aos sábados e domingos, às 16 horas.
• **"TONINHO EM PESSOA"**, peça para crianças, pelo teatro Infantil da FBT, com Ivan Sena, Leina Perelman, Hugo Sandes, Raul da Mata, Cláudio Martins e outros, no Teatro da Praça, na Praça Cardeal Arcoverde, em Copacabana, aos sábados e domingos, às 15,30 horas.
• **"A ARVORE MAGICA"**, de Paulo Dalber, sob a direção do autor, com Zali Nascimento, Milton Luís, Mário Monjardim e outros, no Teatro do Rio, na Rua do Catete, 338, aos sábados e domingos, às 15 horas.

• FLAGRANTES

ANTONINO MARQUES

Comércio recorreu à Justiça contra aumento de impostos

Por intermédio do Clube dos Diretores Lojistas de Niterói, comerciantes impetraram mandado de segurança contra o aumento de 138% do impôsto de indústrias e profissões na capital fluminense, que passou de 0,84 para 2,00 sôbre o movimento financeiro das firmas.

O advogado dos impetrantes, sr. Milton Flaks, em petição de 14 laudas dactilografadas, fundamentando-se na opinião de vários juristas e em acórdãos do Supremo Tribunal Federal, sustentou que o assunto é inconstitucional, por instituir autêntico "impôsto proibitivo", contrariando o disposto nos arts. 202 (capacidade econômica) e 141, pág. 14, (liberdade profissional) da Constituição Federal.

Caberá a decisão ao juiz Sílvio Amorim, que assumiu a Vara dos Feitos da Fazenda em substituição ao juiz Geraldo Toledo, em gôzo de licença.

MAIS ALTO

Salientaram os impetrantes que a Prefeitura de Niterói lhes retirou qualquer condição de concorrência com casas congêneres situadas nas cidades vizinhas. Isto porque, com o aumento, o indústrias e profissões, em Niterói, ficou 150% mais elevado do que a taxa mais alta cobrada nos municípios da mesma região geo-econômica que é de 0,8% (Magé).

Fizeram anexar um quadro comparativo demonstrando que um revendedor de televisão, que pagaria por unidade vendida apenas Cr$ 750,00 na Guanabara ou Cr$ 300,00 em São Paulo, pagará em Niterói nada menos de Cr$ 6.000,00, só de impôsto.

Observaram, finalmente, que não se justificava o abrupto e violento aumento, uma vez que o impôsto já vinha sendo cobrado percentualmente e sua arrecadação necessàriamente acompanha a desvalorização da moeda.

LANCES

1 — O silêncio de alguns comerciantes, que pretendiam mover campanha contra o prefeito Sílvio Picanço caso não fôsse extinta a malfadada "Feira de Bagdá", a 31 do mês passado, diante da liminar concedida pelo juiz Geraldo Toledo, assegurando o funcionamento da referida feira, causa estranheza. Será que o funcionamento da mesma feira, sob a égide da Justiça, deixa de ser uma concorrência desleal ao comércio legalmente instalado?... Ou será que os comerciantes que reclamavam do prefeito iam para seu gabinete com outras finalidades?

2 — O sr. Amílcar Chamarelli, diretor de Tráfego do DER, pediu demissão de suas funções, afirmando fontes do DER que a atitude do sr. Chamarelli foi em represália à assunção do deputado Palmir Silva na chefia da Secretaria de Transportes e ditada pelo deputado Edézio da Cruz Nunes.

3 — O sr. José Saad, presidente do Banco do Estado, pediu licença por trinta dias, para tratamento de saúde. Saad viajou para sua terra natal, Bom Jesus.

4 — Depois de paralisar o serviço de emplacamento, por falta de material, por alguns dias, a Inspetoria Geral de Trânsito reiniciou o serviço ontem. Pretende emplacar, até março, 160 carros, por dia, arrecadando um total de um bilhão de cruzeiros.

Previdenciários: lei (13o.) de Vargas tem que ser respeitada

NITERÓI — A medida que se aproxima a data aprazada para a concessão, pelo govêrno federal, do 13.º salário para os funcionários dos IAPs, ganha vulto entre os previdenciários fluminenses a disposição de luta pelo retôrno daquela conquista. A informação é do sr. Válter de Castro, presidente da União Fluminense dos Previdenciários.

Entrevistado pela reportagem do DC, o sr. Válter de Castro informou que na última reunião do Comando Geral com o sr. Amauri Silva, ministro do Trabalho, estêve presente, ocasião em que aquela autoridade prometeu estudar as possibilidades, junto ao sr. Valdir Pires, consultor-geral da República, sôbre o restabelecimento, para o exercício de 1963, da gratificação natalina.

TRAIÇÃO A GETÚLIO

O líder dos previdenciários fluminenses afirmou ser uma traição aos princípios de Getúlio Vargas, o não restabelecimento da "natalina", concedida através do decreto 31.943 e, posteriormente, revogada, pelo sr. Café Filho, em decreto que tomou o n.º 36.443 de 5-11-54. Disse, ainda, que não compreende como, autoridades que dizem seguir o exemplo do grande estadista, roubam do povo uma conquista social, quando deveriam ampliá-la, estendendo às demais classes.

O DECRETO

Em seguida o sr. Válter de Castro mostrou o "Diário Oficial" de 18 de dezembro de 1952, publicando o decreto assinado pelo presidente Vargas, cuja íntegra, apresentamos a seguir: "Decreto n.º 31.943 de 18 de dezembro de 1952: Dispõe sôbre o pagamento de gratificação anual aos servidores dos Institutos e Caixas de Aposentadoria e Pensões e demais autarquias de Previdência Social.

O presidente da República, usando da atribuição que lhe confere o artigo 87, n.º 1, da Constituição Federal, decreta: Art. 1.º — Os Institutos e Caixas de Aposentadoria e Pensões e demais autarquias de previdência social, de acôrdo com suas disponibilidades econômicas e normas gerais expedidas pelo Departamento Nacional de Previdência Social, poderão conceder aos seus servidores, no fim de cada ano, uma gratificação especial não excedente a um mês dos respectivos vencimentos ou salários.

Art. 2.º — Independe de existência de verba orçamentária própria o pagamento da gratificação prevista neste Decreto.

Art. 3.º — O presente Decreto entra em vigor na data de sua publicação, revogadas as disposições em contrário.

Rio de Janeiro, 18 de dezembro de 1952; 131.º da Independência e 64.º da República. Ass. Getúlio Vargas e Segadas Viana".

Finalizou o sr. Válter de Castro anunciando para amanhã uma reunião da sua diretoria, no mesmo tempo em que o Comando Geral na Guanabara, quando acertar a data de uma nova assembléia geral dos previdenciários fluminenses, enquanto a direção geral — na Guanabara — apreciará o resultado das demarches junto ao govêrno federal.

Iniciada a limpeza do Largo do Barreto: Palmir estêve presente

Teve início domingo último o trabalho de limpeza do Largo do Barreto, determinado pelo governador Badger Silveira que, assim, atendeu a apêlo que lhe dirigiu o vereador Armando Barcelos.

O titular da Secretaria de Comunicações e Transportes, deputado Palmir Silva, e o diretor do DER, engenheiro Dílson F. Pinto, obtiveram a colaboração da firma Erco, responsável pela execução das obras de construção da Avenida do Contôrno nesse trabalho de limpeza daquele logradouro, onde os comerciantes do bairro, tendo à frente o sr. Nélson Mitrano Filho, promoveram os festejos carnavalescos daquele populoso bairro da Zona Norte de Niterói.

Cêrca de cinco caminhões, um trator, uma pá mecânica e uma patrol foram colocados a serviço da remoção dos entulhos, devendo os trabalhos prosseguirem no próximo domingo.

Agradecidas as providências, os moradores endereçaram suas congratulações ao governador do Estado.

LUIZ SEVERIANO RIBEIRO

COMUNICA QUE MUNIDOS COM GERADORES PRÓPRIOS OS 24 CINEMAS RELACIONADOS A SEGUIR:

São Luiz · Vitória · Palácio · Odeon · Império · Capitólio · Rex · Roxy · Copacabana · Rian · Miramar · Leblon · Carioca · Santa Alice · América · Madri · Politeama · Leopoldina : NITERÓI: Odeon · Central e Icaraí : CAXIAS · Paz : PETRÓPOLIS : Capitólio e Petrópolis

NÃO SOFREM INTERRUPÇÕES NAS SUAS SESSÕES!

O deputado Nicanor Campanário no leito, no Hospital Santa Cruz, depois de extraída a bala de seu abdome

JORNALISTAS QUEREM AUMENTO DE 90 POR CENTO: ASSEMBLÉIA

NITERÓI — Em assembléia realizada sábado último, o Sindicato dos Jornalistas Profissionais do Estado do Rio deliberou reivindicar 90 por cento de aumento para os que trabalham nas emprêsas jornalísticas de Niterói cujo último acôrdo salarial expira a 31 próximo.

O nôvo aumento é para vigorar a partir do dia 1.º de fevereiro, sendo idêntico ao concedido aos profissionais do Estado da Guanabara. Os níveis são os seguintes: Redator Cr$ 101.840; Redator-auxiliar Cr$ 89.630; Noticiarista: Cr$ 77.320; Revisor: Cr$ 73.500; Conferente-revisor: Cr$ 66.370; Desenhista, Fotógrafo e Revisor: Cr$ 69.080; Repórter de Setor, Repórter-auxiliar e Arquivista: Cr$ 60 mil.

A Assembléia delegou podêres à diretoria do Sindicato dos Jornalistas para que envie ofício às emprêsas que ainda não pagaram o 13.º mês de salário, exigindo o cumprimento dêste direito estipulado por lei até o dia 15 próximo. Caso contrário, ajuizará ação na Justiça do Trabalho.

Deputado foi baleado por funcionário da Assembléia Legislativa

NITERÓI — O deputado Nicanor Campanário (PL) foi baleado, na madrugada de ontem, pelo funcionário da Assembléia Legislativa, Álvaro Monteiro Vieira, depois de agredi-lo com socos e pontapés.

O fato se deu, entre 1 e 2 horas da madrugada de ontem, na Rua Marquês de Paraná, defronte ao Corpo de Bombeiros, quando o funcionário Álvaro Monteiro sacou de sua arma, calibre 32, e disparou dois tiros em direção ao parlamentar, indo se alojar uma das balas no abdome da vítima.

ORIGEM

Quando trafegava pela alameda São Boaventura — Fonseca — com seu "Volkswagen", o deputado Nicanor Campanário foi "fechado" por um outro veículo da mesma marca chapa RJ-15.106, conduzido por Álvaro Monteiro Vieira (casado, 30 anos). Em seguida, o deputado fêz parar seu contendor admoestando-o e desfechando-lhe, posteriormente, um murro no rosto.

Nesse entremeio, diante de ofensas e troca de empurrões, chegou ao local o fiscal Sodré, da Guarda Noturna de Niterói, que convidou os dois desafetos a comparecerem no 1.º Distrito Policial.

OS TIROS

No percurso para a Secretaria e Segurança, próximo ao quartel dos Bombeiros de Niterói, Álvaro parou subitamente seu veículo e voltou a discutir com o parlamentar, que seguia-o de perto. Revidando novos socos e pontapés, disparou dois tiros em direção ao parlamentar, alvejando-o na altura do abdomem, diante do olhares perplexos do fiscal da Guarda Noturna e de um acompanhante que, anteriormente, também fôra agredido.

Prêso, pela segunda vez, o autor dos disparos foi encaminhado à delegacia do 1.º Distrito, onde foi autuado pelo delegado Tito Lívio e encaminhado para a Casa de Detenção.

NO HOSPITAL

Mesmo baleado, o deputado Campanário estêve na Delegacia para comprovar a prisão do seu agressor e, em seguida, dirigiu-se para o Hospital Santa Cruz, onde foi operado para extrair a bala.

Ontem, o delegado Tito Lívio compareceu ao Hospital, em companhia de um escrivão, para dar andamento ao inquérito policial.

Servidores do SAMDU voltarão a cruzar os braços: amanhã

NITERÓI — Em reunião realizada, ontem, em sua sede, a Associação dos Servidores do SAMDU ratificou a deflagração da greve para amanhã às 24 horas, em vista da inércia das autoridades no trato das reivindicações do funcionalismo daquele órgão. A informação é do sr. Humberto Schott de Sousa, presidente da AFSSAMDU.

Contando com representante de todos (dezenove) os postos do Estado do Rio, a reunião, ainda, contou com a presença do senador Aarão Steinbruck que levou aos servidores do SAMDU a sua solidariedade "por se tratar de uma reivindicação das mais justas e não se compreender nos dias atuais haja, principalmente, nos órgãos governamentais, uma diversidade de tratamento e categorias da mesma função".

CRÍTICAS

O senador fluminense, ao fazer uso da palavra, teceu rigorosas críticas ao sr. Amauri Silva, ministro do Trabalho, pela maneira como vem se conduzindo à frente daquela importante pasta, esquecendo os princípios mínimos de justiça, dizendo, mesmo, que, até agora aquela autoridade nada fêz, senão engabelar, com protelações sem cabimento a solução do problema do SAMDU.

Prometeu lutar ao lado dos servidores, acompanhando de perto suas atitudes e dando o seu total apoio. Informou o senador Aarão Steinbruck que tornará a levar à plenário o problema, procurando arregimentar um bloco de deputados e senadores para lutar ao seu lado.

FILME EDUCATIVO PREMIADO NA ITÁLIA

O Brasil obteve nôvo êxito cinematográfico com a exibição em Pádua, Itália, do documentário científico-didático, "Teratologia", produzido pelo Instituto Nacional de Cinema Educativo, do MEC.

A classe médica especializada e o público presente aplaudiram com entusiasmo êste documentário brasileiro que foi escolhido pelo Itamarati para representar o Brasil na VIII Resenha Internacional do Filme Científico Didático da Universidade de Pádua e que conquistou para nós mais uma vitória no campo científico-cinematográfico.

CONDOMÍNIO DO EDIFÍCIO TIBÉRIA

Convidamos os srs. Condôminos do Edifício Tibéria, sito na Rua Professor Gabizo, n.º 81, nesta cidade, a se reunirem em Assembléia Geral Ordinária que será realizada no dia 8 de janeiro de 1964, às 20 horas em 1a. convocação, com o número legal, ou em última convocação às 20,30 horas, com qualquer número, na Garage do Edifício, para tratarem dos assuntos abaixo mencionados:

a) — Prestação de contas do exercício de 1963.

b) — Assuntos de interêsse geral.

Rio de Janeiro, 6 de janeiro de 1964.

MILTON BARBOSA — Síndico.

Assembléia reinicia seus trabalhos a partir de hoje

NITERÓI — A Assembléia Legislativa do Estado do Rio iniciará nôvo período de sessões extraordinárias, a partir das 10 horas da manhã. de hoje, para votação de diversos projetos de iniciativa dos deputados e de mensagens do governador Badger Silveira.

Uma das mensagens do governador que será votada é a que autoriza o Poder Executivo a abrir o crédito especial de Cr$ 80 milhões para aquisição de 4 pavimentos na sede do Instituto de Previdência Social, em Niterói, para instalação da FLUMITUR e da Secretaria de Trabalho e Serviço Social. O govêrno do Estado pretende adquirir o 6.º, 7.º, 8.º e 9.º pavimentos da sede do IPS.

LÍDER

O nôvo líder do PTB na Assembléia Legislativa, deputado Michel Saad, anunciou a disposição de orientar seu trabalho em completa consonância com o governador Badger Silveira, com quem pretende se avistar ainda hoje para traçar planos de entrosamento. "Entendo que assim poderei melhor desempenhar minha nova e honrosa função".

Informou, também, que sua primeira e principal preocupação será a aprovação das mensagens do governador que ainda se encontram na Assembléia. Para aprová-las o mais ràpidamente possível, vai manter entendimentos com os líderes das demais bancadas.

O deputado Michel Saad revelou, mais, que pretende reunir sua bancada pelo menos uma vez por mês, a fim de discutir assuntos de interêsse partidário e problemas de interêsse público que lhe chegaram ao conhecimento através dos parlamentares trabalhistas. A primeira reunião deverá ser realizada hoje, quando o sr. Michel Saad dará conhecimento à bancada do PTB dos entendimentos que mantiver com o governador Badger Silveira.

Serviço de Assistência Médica Domiciliar e de Urgência

DELEGACIA DO ESTADO DO RIO DE JANEIRO

AVISO

Acha-se aberta a seguinte concorrência:

N.º 1/63 — Relativa a fornecimento de refeições aos servidores do Pôsto de Niterói, publicada no "Diário Oficial" do Estado do Rio de Janeiro, Seção I, fls. 6, do dia 6 de janeiro de 1964.

Maiores esclarecimentos no referido Pôsto, sito na Rua Dr. Celestino n.º 103 — Loja 2, das 14 às 16 horas.

ERNESTO DE AZEVEDO MARINHO FILHO
Chefe Pôsto Niterói

DR. NELSON SCHUSTOF
CLÍNICA DE SENHORAS
Rua Hilário de Gouveia, 66 S/1.205 — Tel. 37-0462

CARROS DA SIMCA
O QUILÔMETRO
VENDEM-SE todos os produtos da linha de fabricação da SIMCA DO BRASIL. Aceita-se troca e facilita-se o pagamento TRATAR pelos tels.: 30-9758 e 23-346.

Racionamento de luz e fôrça foi suspenso: chuvas possibilitaram

NITERÓI — Em virtude das últimas chuvas que propiciaram o aumento do nível da Barragem de Areal, foi suspenso, ontem, o regime de racionamento de energia elétrica nos municípios de Niterói, Petrópolis, São Gonçalo, Três Rios, Itaboraí e Rio Bonito. Depois de se verificar 11 vazões na Barragem de Areal, as águas atingiram, ontem, o seu nível máximo, chegando a transbordar por falta de maior capacidade de represamento.

Enquanto isso, a Usina Piraquê — que reforça o sistema da CBEE — voltou a funcionar, depois de estar paralisada por alguns dias, para reparo de duas caldeiras que sofreram avarias o que impediu que o Estado da Guanabara recebesse os 8 mil kw/h que a CBEE lhe fornecia. As melhorias verificadas possibilitaram um aumento de produção, de 5 mil para 22 mil kw/h, nas três usinas hidrelétricas da CBEE.

RETÔRNO

Segundo informações do subcoordenador de racionamento, engenheiro Luís Zaidman, a suspensão dos cortes não é definitiva, podendo voltar a restrição no consumo de energia, em virtude do regime de conservação que será imposto à Usina Piraquê — que está sendo retubulada — a fim de assegurar seu funcionamento na próxima estiagem.

O nível da Barragem de Macabu foi elevado, também, em 70 cm., não obstante haver, ainda, uma deficiência de 19 metros na sua cota normal. Os municípios do Norte-fluminense continuam em regime de racionamento, com cortes de 13 horas diárias.

PROJETO DE DEFESA DA BACIA DO PARAÍBA DEVE SER APROVADO

NITERÓI — O projeto (ora em tramitação no Congresso Nacional) que institui um plano de defesa da economia da Bacia do Paraíba poderá ser aprovado na sessão legislativa de 1964, tendo em vista o interêsse que a proposição envolve não só para o Estado do Rio, como para a Guanabara, São Paulo e Minas Gerais.

Em linhas gerais, o plano até agora concebido resultará na regularização da vazão do grande rio pela construção de barragens e reservatórios, racionalização das atividades agropastoris das populações ribeirinhas, estudo da situação sanitária, aproveitamento hidrelétrico, bem como no equacionamento de outros importantes problemas da região.

HAP: funcionários vão acampar nas escadarias do MS

NITERÓI — Os servidores do Hospital Antônio Pedro, a pedido da Comissão que se encontra em Brasília, acompanhando a tramitação do enquadramento ao serviço público federal de seus companheiros, marcou para hoje, às 23 horas, uma assembléia-geral, a fim de, conforme a decisão da Comissão de Classificação de Cargos do DASP, estudar a atitude a tomar e torná-la oficial. A informação é do sr. Antônio Cerqueira, 2. vice-presidente da Associação dos Serviçores do Antônio Pedro.

Em declarações à reportagem do DC, o sr. Antônio Cerqueira informou que os servidores já se encontram preparados para acampar às portas do Ministério da Saúde — uma das formas de protesto — caso a solução não seja o pronto enquadramento, não aceitando os servidores, em hipótese alguma, qualquer medida protelatória.

AARÃO E PAIVA MUNIZ

O senador Aarão Steinbruck e o deputado federal Paiva Muniz, estiveram, ontem, na sede da Associação dos Servidores do SAMDU, a fim de dar o apoio da bancada fluminense no congresso à luta da classe.

Os dois parlamentares prometeram lutar ao lado dos funcionários pelo enquadramento e pelo reaparelhamento do Hospital Antônio Pedro, "cujo estado — afirmou o senador — enche de vergonha àqueles que conhecem as suas possibilidades".

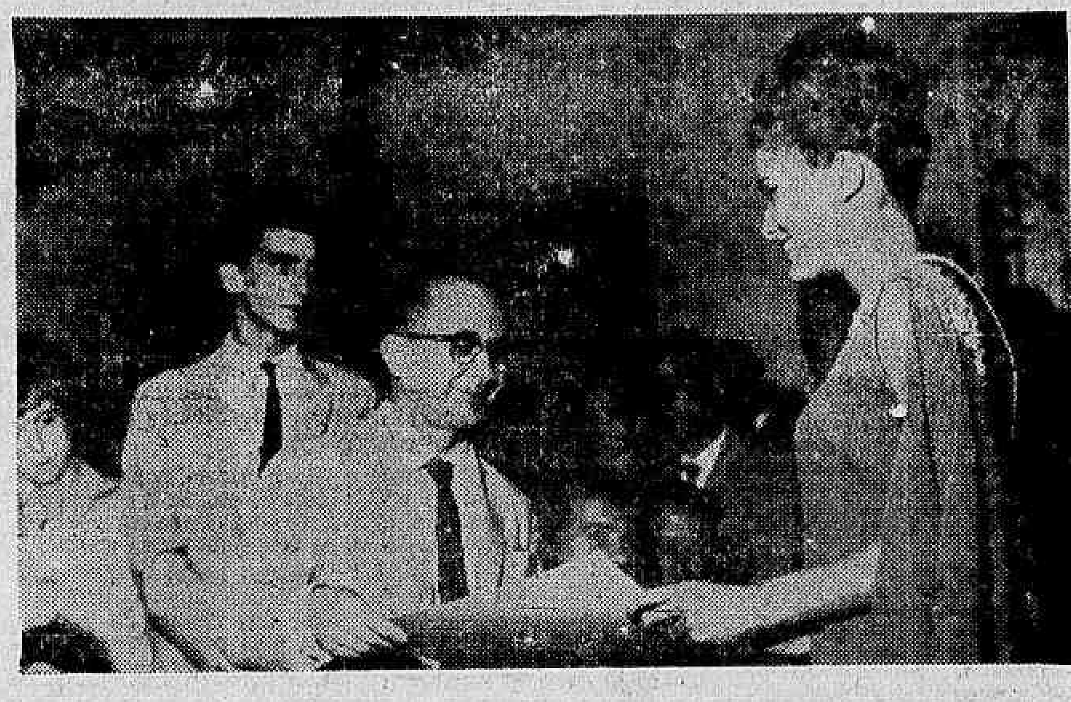

O prefeito Sílvio Picanço quando entregava à srta. Luísa Iris Rosa, o diploma do DC, na festa que teve lugar no Niteròiense

Campanha contra analfabetismo iniciará dia 12

NITERÓI — Em visita que fêz, ontem, ao governador Badger Silveira, no Palácio do Ingá, o ministro Júlio Sambaqui, da Educação, informou que a campanha do Govêrno Federal contra o analfabetismo, no Estado do Rio, começará no próximo dia 12 e terá a duração de quatro meses.

Informou, também, que o plano-pilôto de alfabetização abrangerá inicialmente, 12 municípios, incluindo-se os da Baixada Fluminense e Niterói; foi elaborado pelo professor Alberto Freire; e exigirá, para sua aplicação, 3 mil professôres e Cr$ 5 bilhões de gastos. Poderá, no futuro, ser estendido aos demais municípios do Estado do Rio.

DETALHES DO PLANO

O ministro da Educação revelou, mais, que o "Plano Alberto Freire" pode alfabetizar um aluno em apenas quarenta horas de aula e que o custo, "per capita", de cada alfabetizado não deverá ascender a mais de Cr$ 10 mil. Deverão ser alfabetizados, na primeira fase de aplicação do plano, cerca de 150 mil pessoas.

O "PTF" baseia-se na alfabetização pelo método áudio-visual e em diálogos do instrutor com os alunos.

Disse, ainda, o ministro, que as Prefeituras e as Câmaras Municipais, além de outras organizações civis e militares, vão colaborar nessa nova campanha de alfabetização agora lançada pelo Ministério da Educação e Cultura.

ROSEIRAS, BULBOS, SEMENTES, FLÔRES E HORTALIÇAS
SCAL-RIO
Andradas, 96A-esq. de M.Floriano - Tel. 43-4984

• CLUBES & FATOS

LUÍS VIVAS

Alcançou êxito invulgar a promoção do DC no NFC

Alcançou êxito invulgar a promoção do DIARIO CARIOCA, intitulada "Festa dos Melhores", sábado, nos salões do Niteroiense F. C. Foi inegàvelmente, uma reunião de gabarito, onde pontificaram a elegância e o bom-gôsto, entremeados pelos acordes do conjunto "Samba-Show" (o melhor de 63).

Receberam diplomas (Destaque-63), pela sua atuação nos diversos setores da vida social de Niterói e São Gonçalo, as seguintes pessoas Oscar Giminez (Gragoatá), Luís A. Rodrigues (Mauá), Itagildo Ferreira (C. R. Icaraí), Onofre Bogado (Praia Clube São Francisco), Ênio Pereira da Costa (Niteroiense), Eudagero Quintanilha (C. dos Suboficiais e Sargentos do Exército), Carlos Alberto (Q. Q.), José Carlos Matar (Clube dos Oficiais da PM), Wilson Garios (Embaixadores), Léda Briggs (Humaitá A. C.), Angela Maria Carrapatoso (Central), Lia Maria (Canto do Rio) e Luiza Iris Rosa (Embaixadores), além de Sérgio Marinho representando o conjunto "Samba-Show"..

Compareceram, dentre outras pessoas de destaque: o prefeito Sílvio Picanço, vereador Parci Ribeiro (presidente da Câmara de Niterói), sr. Almir Campos (secretário de Administração da PMN) vereador Mário Bagueira, vereador Henrique Costa, sras. Edna Pacífico Homem, Carlota Esper, Taís Carrapatoso e presidentes de vinte e dois clubes das duas cidades.

A propósito, cabe, aqui, uma palavra de elogio para a equipe do DC-Estado do Rio, responsável pelo sucesso do certame, principalmente para Ivã Costa e Querino de Oliveira.

•

ESTIVEMOS, domingo último, na sede do Vila Lage, a fim de assistirmos à promoção do deputado Flávio Palmier da Veiga, em benefício do Abrigo Cristo Redentor. Na oportunidade, foi eleita a "Rainha do Verão" de 1963, saindo vencedora a senhorita Gisélia Biango, com 54 pontos. A Comissão Julgadora estava assim constituída: major Anivaldo Paiva, acadêmico Arídio Veloso senhorita Zilmar Pereira, sr. Nilton Marques da Silva, jornalista Osvaldo Elias de Morais, Graciano Augusto da Silva. O conjunto "Cry Babies Show" animou as danças, até às 19 horas.

•

O CLUBE de Regatas Icaraí patrocinará um torneio interno de judô, entre os associados e alunos do professor Nélson Santiago e do professor Jorge Nascimento.

•

O SENHOR Armando Sousa Correia tomará posse na presidência do Mauá, sexta-feira próxima, às 21 horas, com a presença de altas autoridades e desportistas.

•

F A T O S

O SENHOR Flávio Monteiro de Barros estará recebendo, no próximo dia 19, às 23 horas, na sede do Mauá, o Troféu "Personalidade do Ano", devendo comparecer ao ato o governador Badger Silveira.

•

A DIRETORIA do "Grêmio Dramático Gonçalense" estêve reunida, semana passada, a fim de tratar do assunto relacionado com a construção da Casa de Espetáculos. O capitão Belarmino de Matos presidiu a citada reunião.

•

O DEPUTADO Michel Salim Saad é o nôvo líder do govêrno na Assembléia Legislativa. Quinzenalmente, haverá reuniões entre os deputados petebistas.

•

AMANHÃ, estaremos comentando a recepção que o casal Edilza-Nilton Figueiredo ofereceu domingo último, em sua aprazível residência no Alcântara.

•

PENSAMENTO — A dôr enobrece mesmo às pessoas mais vulgares — *Balzac.*

Paulo Valentin é o 'homem-gol' que o Botafogo tem em mira

Paulo Valentim poderá ser o "homem-gol" que o Botafogo está procurando pois o Boca Júnior fixou o preço de seu passe em cêrca de Cr$ 80 milhões, quantia que está nas possibilidades do clube carioca que anda as voltas com o Internacional para comprar Flávio, para a mesma posição, mas cujo preço rondando os Cr$ 150 milhões assustou um pouco, apesar de João Citro estar novamente no Sul, tentando pela última vez uma redução de preço sensível.

O presidente do Boca Júnior, conhecendo o interêsse do Botafogo por Paulo Valentim, conforme tentativas anteriores, autorizou o empresário Miguel Zaiman a tratar do assunto, ficando o empresário de procurar o clube de Garrincha para discutir o assunto, tão logo solucione os problemas referentes as excursões de Bangu e Fluminense. Paulinho está avalisado em 60 mil dólares, mas o preço deverá ser discutido, havendo possibilidades de um abatimento.

ESQUENTANDO LUGAR

Paraguaio vai receber hoje os craques botafoguenses de volta das férias, e ficará responsável pelo treinamento até a volta de Citro, marcada para o próximo dia 12 quando então serão tomadas novas medidas, inclusive quanto ao técnico para a temporada, cuja lista dos prováveis foi agora acrescida com a inclusão do nome de Brandão, técnico paulista reconhecimento disciplinador.

Citro está em Bagé, onde será padrinho de um casamento. De lá o dirigente irá a Pôrto Alegre, para discutir o caso Flávio e conversar um pouco com Foguinho, que já foi técnico de muitos selecionados gaúchos e da seleção brasileira. Foguinho é um dos muitos pretendidos, e não será surprêsa se vier com Citro no mesmo avião.

O ponteiro Garrincha continua lutando para fazer valer sua pretensão de ganhar Cr$ 250 mil por partida, devendo ter hoje nova conversa com o dirigente Brandão Filho, na qual ficará conhecido o seu destino, pois o jogador está disposto a parar com o futebol se não for atend do.

Na mira alvinegra

O atacante Paulinho que é considerado como homem-gol que o time está precisando e que os Cr$ 80 milhões pedidos pelo Boca não se constituem em problema

BASQUETE

Kanela na CBB traça planos para Tóquio

1 A CBB foi consultada pelo sr. Rever, da KLM, sôbre a possibilidade da entidade brasileira patrocinar uma temporada do selecionado da União Soviética em quadras nacionais e argentinas no período de 14 a 30 de abril do corrente ano. O vice-presidente de interêsses do Exterior Ivan Raposo já opinou favoràvelmente, cabendo agora o parecer do vice-presidente técnico José Dias Pimenta que, igualmente, concordará. A resposta definitiva surgirá ainda no decorrer desta semana, segundo informações do vice-presidente Ivan Raposo.

2 Será dado hoje na secretaria da CBB o primeiro passo para a organização e preparação do selecionado brasileiro para os Jogos Olímpicos de Tóquio, quando estarão aí reunidos o técnico Kanela, o médico Milton Pauleto e os dirigentes da entidade José Dias Pimenta e Antenor Horta.

3 Na reunião de hoje entre o técnico Kanela e os dirigentes técnicos da CBB serão estabelecidos os primeiros planos para a preparação do selecionado bicampeão do mundo, sabendo-se que a concentração e treinamento será em São Paulo, admitindo-se que a maioria dos convocados partirá do basquete paulista.

4 A diretoria e os sambistas do Acadêmicos do Salgueiro serão homenageados amanhã pela diretoria da CBB, que incorporada irá às 22 horas à sede da Av. Maxwell para oferecer um troféu, flâmulas e medalhas relativos ao 4.º Campeonato Mundial Masculino de Basquete. Recorda-se que na inauguração dêste certame, os Acadêmicos desfilaram no Maracanãzinho proporcionando um belo espetáculo aos nossos visitantes estrangeiros.

MAURÍCIO

Clubes resolvem hoje sôbre 'T. da Morte'

O Torneio da Morte será votado na Assembléia Geral de hoje à noite, na Federação Carioca de Futebol, com o Vasco representando a "pedra de toque" pois até às últimas horas de ontem, o sr. Manoel Joaquim Lopes, futuro presidente do clube, estava trabalhando para modificar o voto de seu clube aliando-se assim ao América em defesa dos pequenos.

Contando com 49 votos, os pequenos receberam mais 11 votos do América, com os quais terão de enfrentar a votação maciça dos grandes, que vai a um total de 75 votos, sem contar com o Vasco que tem 19 votos. Como o Vasco está internamente dividido na questão, ficou a reunião de hoje para ser decidida pelo almirante que, reformando o pronunciamento inicial, receberia como prêmio, a volta do apoio dos pequenos que havia perdido, desde que dêles se divorciou.

VOTAÇÃO INÚTIL

Por outro lado, os pequenos ainda acenam com uma arma, com a qual colocam a reunião de hoje na situação de esterilidade, pois o Torneio da Morte foi votado e aprovado fora do prazo legal, o que lhes dá amplas possibilidades de vitória no caso do mandado de segurança que estão preparando.

Patrono da causa na Justiça Comum, o advogado Alfredo Tranjan já deu seu parecer tranqüilizando os pequenos clubes, afirmando que a vitória no mandado de segurança é líquida e certa, pois a precipitação de afastá-los da entidade, acabou por fazer com que se esquecessem de voltar na época devida.

Mesmo assim os pequenos continuam lutando para ganhar nos tapetes da Federação, pois consideram um fator moral ter reconhecidos seus relevantes serviços prestados ao esporte, por aqueles que mais se beneficiam da contribuição, indo buscar em suas fileiras os mais brilhantes craques do futebol brasileiro, muitos dos quais vendem para o Exterior, cometendo o mesmo êrro de acusam os pequenos, como ocorreu nos casos de Amarildo, Paulo Valentim, Jair e muitos outros.

Fadel alertará Gunar

O presidente Fadel Fadel deverá dar a conhecer até amanhã, alguns dos novos diretores do Flamengo, sendo que o sr. Gunnar Goranson, continuará mesmo no futebol sendo que a presidência do clube satisfeita com seu trabalho, mas ao mesmo tempo, haverá uma conversa com o desportista sueco para que não se deixe envolver com "ondas" que surgem a todo momento na Gávea, visando a saí-

(Conclui na 11.ª página)

Bangu muda defesa

O vice-presidente Castor de Andrade disse que está providenciando a contratação de quatro jogadores de defesa, pois pretende modificar amplamente aquêle setor, deixando apenas Mário Tito na linha de quatro zagueiros, e Ocimar ou Romeu no meio campo, devendo portanto serem barrados os jogadores Jacaré, Zózimo, Nílton Santos e Roberto Pinto. Como o presidente Euzébio de Andrade está tentando também um goleiro, a lista dos barrados pode aumentar para cinco, com a saída de Ubirajara.

Castor disse ainda que não pensa tão sèriamente em atacantes, porque foi êsse o setor que melhor se conduziu no campeonato carioca, onde constituiu-se na grande atração como o mais eficiente de 63. Mas à de-

(Conclui na 11.ª página)

As orelhas ARDEM

O sr. Emídio Lima Filho, da "Gávea" de automóveis DKW, é torcedor do Bonsucesso. A gente pensa que não tem bonsucessense por aí, mas tem. O sr. Emídio é do clube suburbano. E conta sua decepção com o chamado "Torneio da Morte". Pede êle: "Faça alguma coisa, seu Super, contra êsse torneio. Os clubes pequenos não estavam preparados para êle. Isso é golpe fascista nos pequenos. Por que os grandes não fazem isso pro ano que vem?" Aí fica o apêlo do sr. Emídio. Que tem razão.

•

Aquela estória de que o Fluminense quer o Gunnar Goranson chega a ser engraçada. Então o Flamengo arranja um sócio sueco, paparica o homem, e na hora em que o homem é vice-presidente vem o Fluminense e leva o cara? Não é engraçado? Tanto que Ricardo Serran chegou a dizer: "O Fluminense naturalmente quer o Gunnar para ganhar um campeonato pelo FACIT...litário...". Booooa!

•

A proposta de Garrincha ao Botafogo é simples, segundo me contou Armando Nogueira, o "perninha de rã": Garrincha quer 250 mil cruzeiros por jôgo; quer mais: 20 mil cruzeiros por gol que fizer; três mil cruzeiros por drible que aplicar em adversário e que a assistência vibrar e 10 mil cruzeiros de indenização em cada canelada que levar do adversário. Só em jôgo contra o Fluminense vai ficar rico às custas do Altair... — Interessante.

•

O doutor Vargas Neto, domingo, estava por conta com o Garrincha. Tacou um artigo em cima de seu Mané desancando o craque. Disse que Garrincha não quer nada. E frisou que o que Garincha quer é isso: "O bom, mesmo, é ir com a nêga prara a Ilha e jogar só quando lhe der na telha, para divertir..". O doutor Vargas Neto chama a Elsa Soares de "nêga", eu acho que o doutor Vargas é texano, de Dallas...

•

O meu amigo Dálton Ferreira, um dos poucos botafoguenses que não é energúmeno, vai trocar de emissôra: sai da Globo e entra na Mayrink Veiga. Palmas para a PRA-9 pela conquista do bom Dálton Ferreira, que não é energúmeno.

•

Estória também interessante é o daquela mulher que apareceu na Gávea dizendo-se "mãe de santo" e querendo 50 mil cruzeiros pelo "trabalho" realizado para que o Flamengo fôsse campeão Flávio Costa prestou as seguintes declarações a imprensa: "Se a gente fôsse dar dinheiro para todos os que fizeram "trabalho" pro Flamengo ser campeão, nós ficamos pobres e os "santos" ficam ricos...

•

A falta de assunto está tão grande, nas páginas esportivas, que as seções de esporte de domingo último, de todos os jornais, publicaram fotos e reportagens na sede do Fluminense com o empresário Miguel Zaiman que vai levar o tricolor para uma excursão pela América do Sul. Um troço que todos os clubes resolvem pelo telefone... Engraçadíssimo...

•

A Môça dos óculos comunicou ao Wilson Figueiredo que as ações da Brahma estão subindo cada vez mais. Êle que vá ver na Bôlsa, uai...

SUPER XX

Carnaval

Alegria

O Baile dos Artistas que será realizado no próximo dia 1º de fevereiro nos salões do Hotel Glória, vem despertando a curiosidade e a animação de todos os foliões que anualmente lotam as dependências do famoso hotel. Na foto um aspecto do que foi a alegria em 1963 no tradicional baile pré-carnavalesco

Atlantic abre o Carnaval com o mais bonito baile

Uma das mais famosas festas do carnaval carioca é o tradicional baile promovido pela Atlantic Refining Clube na abertura dos festejos momescos.

A diretoria da Agremiação dos Milionários realizará a festa, mais uma vêz, no luxuoso e confortável salão, com seus magníficos jardins, do Monte Líbano. Com isto, uma decoração maravilhosa será apresentada aos presentes na noite de 8 de fevereiro, sábado.

PREPARATIVOS

Os preparativos se encontram em marcha e todos os detalhes têm sido considerados e estudados no sentido de proporcionar aos foliões cariocas, as melhores condições para divertirem-se num ambiente agradável, animado e cercado do maior confôrto possível como sòmente um clube da categoria do Monte Líbano poderia oferecer.

Reunião para unificar samba: sexta-feira

Na próxima sexta-feira estarão se reunindo as diretorias da Associação e da Confederação das Escolas de Samba do Brasil, para unificar definitivamente o samba brasileiro.

No encontro serão debatidos problemas concernentes ao samba brasileiro e deverá ser "selada" a unificação da música, pois, com o grande trabalho que vem desenvolvendo o sr. Serven Heitor, presidente da Associação das Escolas de Samba, não deverá existir nenhum empecilho para que o sonho das escolas de samba brasileiras se concretize.

Atrás das máscaras

Foi adiado para a segunda quinzena do mês corrente o baile de coroação da Rainha do Carnaval da Escola de Samba Caprichosos de Pilares. Sucesso absoluto.

•

O II Grande Baile da Televisão será realizado no próximo dia 31, na sede do Paquetá Iate Clube. Grandes novidades para os foliões.

•

Muita movimentação em tôrno do tradicional Baile dos Artistas. Esperam os organizadores que êste ano o êxito supere todos os alcançados até aqui. Dia 1º é o encontro dos foliões nos salões do Hotel Glória.

•

Será no próximo dia 11 o lançamento oficial do enrêdo com que desfilará, na Praça Onze, a Escola de Samba Paraíso do Tatuí. "Uma Formatura na Academia Militar das Agulhas Negras" é o tema.

•

O Fluminense Futebol Clube programou para todos os domingos, até o período momesco, grandes batalhas pré-carnavalescas na orla da piscina. Horário: 19 às 23 horas.

•

A Associação Atlética Vila Isabel dará início ao seu programa pré-carnavalesco, no próximo dia 11, com uma grande batalha de confete.

•

O Atlas Atlético Clube está preparando com muito carinho seus salões para o período momesco. Grandes batalhas de confete serão levadas a efeito nos próximos sábados.

•

O "Baile dos Bacanas" será realizado na sede velha do Flamengo — Praia do Flamengo — no próximo dia 27. Na ocasião, serão oferecidos a cada cavalheiro quatro doses de uísque, salgadinhos à vontade e um lindo brôto.

•

O Jirau, já em grandes atividades carnavalescas, se prepara para até o final dêste mês dar um grande grito de carnaval.

•

Nosso companheiro Tião Copeba cada dia que passa recebe novas adesões à sua campanha para "Cidadão Samba-64". Agora mesmo, a Associação Atlética Filhos de Ébano e o Grupo dos Piratas lhe oferecerão um grande baile nos salões da Banda Lusitana, cuja renda reverterá em prol de sua campanha financeira.

CARNAVAL NA ATLÉTICA VILA ISABEL

A diretoria da Associação Atlética Vila Isabel iniciará sua programação pré-carnavalesca, no próximo dia 11, com a realização de uma grande festa dançante, em sua sede, com início às 22 horas e que assinalará o "grito de carnaval" dessa simpática agremiação do bairro de Noel Rosa.

O maior dos Reis

Não poderíamos deixar de forma alguma de iniciar esta seção de carnaval do DIARIO CARIOCA sem reverenciarmos num pranto saudoso e imorredouro a figura inesquecível de Nélson Nobre, o maior "Rei Momo" que a folia carioca já possuiu. Nélson Nobre o nosso bom amigo Nélson que tantos anos lutou lado a lado conosco, numa batalha sem desânimo e sem vencedores, onde todos os frutos foram em prol da maior grandiosidade do carnaval carioca. Nélson Nobre o espôso exemplar, o pai maravilhoso o "Rei" que não deixou e nunca deixará de ser o nosso grande "Rei Momo", o timoneiro forte e alegre que conduzia o barco para o rumo certo, a glória e a tradição dos carnavais cariocas. O nosso querido e inesquecível excompanheiro marcou sua longa passagem pelo trono momesco com alegria e entusiasmo sem precedentes, restituiu aos foliões cariocas a certeza de que seu soberano estava realmente trabalhando pelo engrandecimento das festas carnavalescas. Nélson Nobre só deixou amigos por onde passou, marcou sua presença na quase totalidades dos clubes cariocas pela alegria de que era possuído antes e depois do período carnavalesco e, note-se, sem nunca ter precisado de uma gôta sequer de álcool para se animar durante as festas em que era o soberano. Nélson deixa uma legião imensa de amigos e, todos, sem exceção, guardarão na lembrança a figura inesquecível daquele que em vida foi o maior dos "Reis Momo" que a cidade conheceu. Nélson viveu para o carnaval e quis o destino que o alegre, voluntarioso e grande animador dos carnavais cariocas silenciasse exatamente num clube carnavalesco. Nélson se foi para sempre mas, a sua figura ficará na lembrança de todos nós. Adeus ex-companheiro, o carnaval carioca continuará por muitos anos e enquanto sobreviver você também sobreviverá em nossas lembranças.

Baile dos Artistas

Carlos Eduardo será decorador do maior baile pré-carnavalesco

Êste ano, pela 32ª vez, será realizado no Rio, o baile "pega fôgo" do carnaval carioca, isto é, o "Baile dos Artistas", no salão monumental do Hotel Glória, na Praia do Rússel.

Para o baile em pauta, os salões do Hotel Glória se transformarão completamente para receber os foliões; aliás, os mesmos já começam a tomar aspectos de um vasto campo de batalha, onde pintores, desenhistas, carpinteiros, eletricistas e decoradores, além de tôda uma equipe técnica, iniciam a luta das decorações e embelezamento, para o maior êxito da grande festa do dia 1.º de fevereiro.

CARLOS EDUARDO, O ORNAMENTADOR

Para decorador do "Baile dos Artistas" de 1964, foi escolhido novamente o jovem-revelação de 63, Carlos Eduardo, que, assim, pela segunda vez, volta a comandar a ornamentação do Glória. O motivo da decoração ainda não foi completamente estabelecido, porém, sabe-se que está destinado, como no ano anterior, a ganhar maior sucesso de quantas já foram executadas.

Os amantes dos grandes bailes momescos da cidade não devem perder mais êste, que é o maior, e é onde a cidade em pêso se divertirá, em confraternização com os maiores "astros" e "estrêlas" do mundo artístico brasileiro e internacional.

E vai pegar fogo o famoso "Baile dos Artistas"!

A música do dia

Como primeira "Música do Dia" apresentamos o samba de Garcia Santos e Amadeu Macedo "Salgueiro Glorioso", gravado em discos "Sondomar", na voz de Lolita Marques.

SALGUEIRO GLORIOSO
(Samba)

I

Tôdas escolas têm que compreender
Que o Salgueiro desde o morro sempre para vencer
Outras Escolas famosas
Vêm depois do Salgueiro tradição gloriosa

II

Salgueiro tem seu nome
Também tem a sua Escola
Tem também Chica da Silva
Com o enrêdo e sua história
Tem Pastôras e Passistas
Salve o Salgueiro a maior do lugar.

Seção de carnaval

A partir de hoje será apresentada a tradicional seção de carnaval. Clubes e entidades carnavalescas que desejarem enviar notícias ou correspondência, devem se dirigir ao DIÁRIO CARIOCA, Av. Rio Branco, 25 sôbre-loja, com Nélson Jorge, pelo telefone 43-5539 até 13,30 horas ou com Paulo Galante pelo mesmo aparelho após às 14 horas, diàriamente.

'Focas' elegem 'rainha' em grande baile

No salão da Associação dos Cronistas Carnavalescos no próximo dia 3 de fevereiro com início previsto para às 20 horas os repórteres cariocas realizarão o já tradicional "Baile dos Focas".

A promoção da imprensa carioca, como nos anos anteriores, deverá alcançar grande êxito, sendo na ocasião escolhida a "III Rainha dos Focas", que fará juz a uma viagem de ida-volta à Bahia.

DUAS ORQUESTRAS

Duas grandes orquestras animarão o "III Baile dos Focos" e sòmente darão descanso aos foliões, quando da eleição e coroação da rainha. Maria de Brito — ex-rainha — coroará a vencedora.

Entre as concorrentes já oficialmente inscritas para o concurso, encontram-se vedetas e artistas do nosso teatro rebolado.

Batalha de confete no Manufatura

Dando prosseguimento aos seus já tradicionais bailes pré-carnavalescos, o Grupo Recreativo "Inimigos da Tristeza" farão realizar no próximo sábado, dia 17, nos amplos salões do Manufatura F. C., uma monumental batalha de confeti.

Pelo esfôrço que vêm fazendo os rapazes do "Inimigos da Tristeza" tudo demonstra que a festa será coroada de pleno êxito, pois, para isto já contrataram uma ótima orquestra.

Inaugurada a pista de gêlo do SQC

Constituiu grande sucesso a inauguração do "rink" de patinação no gêlo do Santapaula Quitandinha Clube. Prestigiaram êsse acontecimento esportivo e social grande público e representantes da Assembléia Municipal de Petrópolis, bem como do prefeito. O início do "show" foi retardado em quase uma hora, devido a enorme afluência de associados do SPC e de visitantes. A parte artística teve como pontos principais a apresentação da campeã britânica de patinação, Pamela Ashworth e do tricampeão argentino de saltos, dom Alberto Diendre que agradaram plenamente. Não faltaram números musicais e cômicos. O ritmo latino-americano do "Chá-Chá-Chá", exibido pela patinadora Maria Aparecida, arrancou demorados aplausos. Damião, o cômico patinador, também foi outro valor, apresentando coreografia "sui-generis". Mais de duas mil pessoas lotaram as dependências do "rink" de patinação, considerado o maior da América do Sul. Na foto, o sr. Antônio Boralli, diretor do SPQ, corta a fita simbólica, inaugurando a pista de patinação

Lolobrigida e Salgueiro homenageados: música

"Lolô" e "Salgueiro, gloriosa" estão alcançando grande sucesso nas batalhas de confete dos clubes a que temos comparecido, embora ainda sejam desconhecidas da grande massa de foliões cariocas — com essas palavras o compositor Garcia Santos e a cantora Lolita Marques estiveram em visita a redação do DIARIO CARIOCA.

As grandes dificuldades para o lançamento através do rádio e da televisão nos impeliram a lançar tanto o samba como a marchinha nos gritos de carnaval dos clubes cariocas e fluminenses, pois, estamos fazendo o lançamento simultâneo em tôda a Guanabara e Estado do Rio.

MÚSICAS AGRADAM

Prosseguindo em suas declarações Garcia Santos e Lolita Marques que se faziam acompanhar do divulgador Otelinho, afirmaram que "os programas carnavalescos das emissoras de rádio e televisão já estão totalmente organizados, com as músicas já escolhidas, mas nos intervalos dêsses programas temos conseguido graças à boa vontade de todos, colocar as músicas no ar".

Nosso lançamento, embora sem grandes estardalhaços, pois não possuímos recursos para tal, vem se fazendo oficialmente neste início de janeiro e tem demonstrado que poderá alcançar grande êxito, pois nos diversos clubes que comparecemos até agora as melodias vêm sendo entusiàsticamente aplaudidas.

IDÉIA

Instado a explicar como nasceu a idéia da composição, tanto do samba como da marcha carnavalesca "Salgueiro, gloriosa" e "Lolô", o compositor Garcia Santos disse: "Sou grande admirador e sócio há muitos anos da Escola de Samba Acadêmicos do Salgueiro e como estou vibrando até hoje com o brilhante feito no desfile do carnaval passado, resolvi homenagear a escola que admiro desde menino, e com essa intenção iniciei a composição de "Salgueiro, gloriosa", numa justa homenagem à escola campeã do carnaval de 63".

"Quanto a "Lolô" — prosseguiu — quando de minha estada na Holanda em outubro passado, verifiquei, com grande surprêsa que a marchinha carnavalesca do carnaval passado "Brigitte Bardot" estava fazendo grande sucesso naquele país, estando todo o povo holandês a cantarolá-la como se fôsse uma marca da época, daí, então, nasceu a idéia de lançar a "Lolô", pois sendo grande admirador da estrêla cinematográfica italiana Gina Lolobrigida e tomando conhecimento de que há possibilidades de que venha à Guanabara para o período momesco, resolvi homenageá-la com uma marchinha carnavalesca".

BIS DO SALGUEIRO

Nosso lançamento vem sendo feito em clubes e em pontas de programas, mas aos que comparecemos até o momento, entre outros, o Clube Galeria Cruzeiro, e nos auditórios das emissoras de televisão, onde as consagradas cantoras da música popular brasileira Marlene e Dircinha Batista, deram uma oportunidade para Lolita Marques apresentar as duas melodias, sendo bem recebidas pelo público presente, o que nos deixa com grandes esperanças para o carnaval que se aproxima.

O compositor Garcia Santos, a cantora Lolita Marques e o divulgador Otelinho terminaram suas declarações ao DC enviando através dessa fôlha os sinceros votos e a torcida que fazem para que a Escola de Samba do Salgueiro consiga o "bis", no desfile principal da Avenida Presidente Vargas", pois o samba "Salgueiro, gloriosa" terá mais razão de ser, ainda, com a nova vitória da vermelho e branco".

AMANHÃ REUNIÃO NA ACC

A ACC está solicitando a presença de todos os diretores sociais dos clubes desportivos, artísticos, recreativos, sociais e carnavalescos da cidade, para uma reunião em sua sede (Avenida Presidente Vargas, 509, 22.º andar) na próxima quarta-feira, dia 8 do corrente, às 18 horas, para tratarem, juntamente com a Comissão do Concurso, de assuntos referentes ao certame que apontará a "Rainha do Carnaval de 64".

* Temporada de Verão na Gávea começou pintando bem
* Audálio Machado voltou brilhando como nos bons tempos
* Cidade Jardim volta a funcionar esta semana

Pelo Miolo da Raia
Oscar Varela

Aproveitando a embalagem do final da temporada de 63, entramos o ano nôvo com a Gávea apanhando movimentos realmente surpreendentes. — Aí estão as três últimas corridas com páreos vazios e que não me deixam mentir. — O turfe carioca atravessa mesmo fase de bola branca pura.

Domingo tivemos um ótimo acontecimento com o sucesso dêste jovem bridão A. Machado. — Nada melhor para quem vinha de uma queda daquelas do que estas três corridinhas num dia só.

A. Machado retornou com a corda tôda e demonstrou aquela mesma tocada firme que o fêz ràpidamente alcançar uma posição de relêvo entre os melhores redeadores do turfe carioca.

Ganhou com Sério em final dos mais vivos e também compareceu com Echinon sem muito trabalho e Ibérius, êste último também tendo que fazer fôrça naquele finalzinho.

O ano poderia ter começado com um acidente bárbaro, mas um verdadeiro milagre ocorreu. O tombo do Haroldo Vasconcelos de Vasari não foi mole não. — E o rapaz saiu lépido dando sua corridinha até o "paddock" com o público que assistiu tudo de pertinho, meio surprêso com o desfecho da história.

Montemusa mostrou a injustiça daquela sua ficada na lita por ocasião da estréia. — Foi na realidade o triunfo mais fácil da última semana. — Chegou desfolhando a margarida pelo miolo da raia aos berros alertando a moçada que vai ganhar pelo menos mais duas seguidas.

Cobre foi outro. — Assustado na estréia, veio agora conhecendo a cancha com o seu verdadeiro requebrado, dando aquêle galope de saúde que todos viram. E outro que ganha a segunda na próxima.

Tudo certo para a volta das corridas em Cidade Jardim esta semana. Muita animação e a previsão de que o movimento das apostas vai embora tôda vida, lá para o alto.

Merece um tópico o treinador Rubens Carrapito que iniciou 64 com pé direito. — Apresentou em impecável estado Echinon, Ibérius e Montemusa o resto todo mundo já sabe. "Carrápa" é rapaz que merece sucesso assim nesta base.

Poderá acontecer exatamente hoje uma notícia algo importante no setor de transmissão das corridas do Hipódromo da Gávea. — Talvez amanhã possa contar tudo.

O bridão Audálio Machado, que reapareceu auspiciosamente, é visto no flagrante acima quando recebia os cumprimentos de Juan Marchant, ao final da temporada em que se sagrou campeão entre os aprendizes

Monjopina segue tinindo e agora vai desencabular

A pernambucana Monjopina, que voltará a correr na noite de depois de amanhã, está sendo levada novamente com as melhores esperanças de vitórias, não sòmente pelo treinador Paulo Morgado, que continua mantendo em perfeita forma essa sua pensionista, também pelo freio Antônio Ricardo, pilôto habitual da fiel descendente de Judiahy e Carmita.

Monjopina vem acumulando destacadas exibições e na última, cedendo a posição de honra para Querinda, adversária indiscutìvelmente bastante superior na turma, perdeu a segunda colocação em escassa diferença para Aloan, tendo a seu favor a boa marca de 77" exatos, registr... os pela ganhadora de então, que reaparecia em soberbas cond...ções de treino e o fazia pràticamente desenturmada.

SEMPRE LA'

Antes da citada exibição, Monjopina escoltara a "sombrinha" Orobriga correndo sob a luz dos refletores e também cedendo no final e no tropel insistente da adversária Antônio Ricardo vinha trazendo com o seu melhor esfôrço a égua alazã, mas não logrou escorar Ourobriga no arremate, tendo, porém, impôsto condições finais a um bom número de competidoras, dominando-as com a melhor autoridade.

NA VEZ

Monjopina está agora na vez para ganhar. E' novamente a indicação de retrospecto e a despeito de Graciete, está uma égua ligeira e muito bem situada no tiro de 1.000 metros, não cremos venha a ceder novamente o melhor lugar do marcador a fiel defensora da jaqueta do sr. Artur Hermann Lundgren. Antônio Ricardo será mais uma vez o pilôto da filha de Jundiahy, devendo agora aproveitar a sua saída na linha dois e mandar brasa para enfrenta ra reta na posição de honra, disparando para o espelho.

O freio Antônio Ricardo, que vem teimando com a égua Monjopina, devendo desencabular a filha de Jundiahy, amanhã à noite

Inscrições da semana na Gávea

Foram ontem conhecidas as inscrições para as carreiras que serão disputadas sábado e domingo próximos, na Gávea. O "handicapeur" do Jóquei Clube Brasileiro, organizou boas provas e é o resultado dêsse trabalho que passamos a divulgar:

SÁBADO

1) 1.300 — Cr$ 280.000,00 — Culpa 57, Potinga 57, Renânia 57, Estrêla do Beduíno 57, Besame 57, Bistrela 57 e Hapiúna 57.

2) 1.400 — Cr$ 250.000,00 — Duin 54, Quiaiá 54, Dag 56, Intercâmbio 56, Van Gogh 56, Trovão 56 e Evreux 56.

3) 1.600 — Cr$ 350.000,00 — Decisor 56, Quixote 56, Redôxan 56, Demóstenes 56, Montefiori 56, Rei do Aço 56, Jeune-Prince 56 e El Pioneiro 56.

4) 1.000 — Cr$ 250.000,00 — Orangine 58, Ira 58, Oléia 58, Risha 58, Bagatela 58, Predileta 58, Kumé 58, Bela Itália 58, Cerena 58, Inga 54 e Blondie 54.

5) 1.600 — Cr$ 280.000,00 — Byng 57, Corinto 57, Tio Guimarães 57, Poppy 53, El Tango 57, Homel 57, "Tery 57, Satchmo 57 e El Cacique 57.

6) 1.200 — Cr$ 350.000,00 — Jubilation 56, Helua 56, Dezalito 56, Dargada 56, Floragiuha 56, Pylore 56, Matásia 56, Sem Legenda 56, Happy Baby 56, Happy Less 56 e Honey Darling 56.

7) 1.600 — Cr$ 260.000,00 — Jouleur 56, El Emir 56, Across 56, Hepatan 56, Despacho 56, Fantail 56, Estibordo 56, District 56, Flamante 56, Mosqueteiro 56, Sinoco 56, Icaraí 56 e Oak Park 54.

8) 1.300 — Cr$ 230.000,00 — Quilit 58, Marco Túlio 60, Maeco 60, Good Year 60, Tio Valentim 56, Arguapo 60, Bar-Le-Duc 54, Urdil 56, Montelimperial 54, Burlingham 60, Pato Rouxo 52.

9) 1.300 — Cr$ 280.000,00 — Cral 57, Beautiful Boy 57, Convair 57, Arabutan 57, Clínico 57, Faceca 57, Squill 57, Club Money 57, Arassu 57, Zé Bandinho 57, Eagle Stone 57, Paranel 57, Warlock 57 e Ricmar 57.

DOMINGO

1) 1.200 — Cr$ 300.000,00 — Indian Brave 56, El Troxabá 56, Don Giovanni 56, Ourofan 56, Hino 56, Mister Higgins 56 e Man Reno 56.

2) 1.600 — Cr$ 230.000,00 — Umdo 54, Rumboso 58, Quatro-cantos 56, Dalisco 56, Princelli 56, Grasseta 50 e Abril 50.

3) 1.200 — Cr$ 280.000,00 — Ostita 57, Cortês 57, Guadalupe 57, Ana Paula 57, Mignonette 57, Clumay 57, Narinia 57, Sky 57 e Belezoca 57.

4) 1.300 — Cr$ 280.000,00 — Hollis 58, Anavion 58, Gamâ 58, Gasparino 58, Bácaro 58, Aderéago 58, Rapto 58, Pery 58 e Croissant 58.

5) 1.200 — Cr$ 350.000,00 — Handicap Especial — Cami 53, Lord Vermouth 53, El Gustavo 51, Ilecaryo 51, Black Orion 56, Galileu 54, Danielito 52 e Geito 58.

6) 1.200 — Cr$ 280.000,00 — Rock-Mountain 57, Cartego 53, A Vencedora 51, Cariri 53, Sabót 57, Snowman 53, Cadmo 53, Praga Valente 57 e Lena Quica 51.

7) 1.200 — Cr$ 280.000,00 — Imbroí 57, Taj-El-Amir 57, Girdan 57, Vocábulo 57, Ar-tieum 57, Palqueré 57, Mister Houdini 57, Bronquinho 57, Motorist 57, Vanéu 57, Diabelo 57, Purus 57 e Physalis 57.

8) 1.300 — Cr$ 230.000,00 — Gloucester 58, Arget 56, Prince Albert 54, Clarinete 55, Lord Whisky 56, Poraqui 56, Complot 60, Flamejante 56, Dark Orient 60, Quickstop 60, Xaca-Mayaka 60 e Geepto 58.

9) 1.000 — Cr$ 250.000,00 — Sôpro 58, Ousado 58, Miracl 5e8, Blujeanns 58, Legamat 58, Bufão 58, Ke-Ir 58, Zé Aranha 58, Cadete Orion 58, Badi 58, Bozé 58, Cometa 58 e Hileu 58.

Audálio Machado retornou ganhando três: já é líder

Apenas três reuniões marcaram o nôvo ano turfístico na Gávea. E fato interessante é que, dos pilôtos ganhadores na programação inicial de 64, nenhum logrou aparecer vitoriosamente nas duas seguintes reuniões. Albenzio Barroso e Manuel Bezerra da Silva, que inauguraram a estatística e somavam dois pontos cada, no final da primeira apuração de ganhos, perderam ràpidamente a liderença, depois de computados os resultados da semana. Bequinho, é claro, nada poderia fazer, pois está suspenso.

Quis a sorte brindar justamente um pilôto que reaparecia e a liderança da estatística mudou em favor de Audálio Machado, que marcou auspicioso reaparecimento, depois de uma longa inatividade, motivada por um acidente de raia. Audálio, embora ainda sem estar totalmente aguerrido, marcou três esplêndidos êxitos, assinalando-os numa só tarde, a de domingo. O excelente bridão patrício garantiu a Echinon a confirmação de um bom exercício, logo a seguir mandou o número de Iberius para o marcador de honra e, mais tarde, aproveitou-se da falta de uma corrida a Poca Plata, levando para o marcador o Sério, que confirmou o êxito anterior.

TAMBÉM TRÊS

Dois dos êxitos de Audálio Machado (Echinon e Ibérius) e a reabilitação da craque Montemusa, que desta feita largou em igualdade de condições e deu "show" de classe, levaram à liderança o sereno, mas competente preparador Rubens Carrapito. O hábil profissional bem merece a posição que ora ocupa na danga dos números, eis que sabe apresentar na cancha os seus pupilos, sendo uma permanente garantia do público apostador da Gávea.

NÚMEROS

Depois de computados os resultados da primeira semana do ano turfístico de 64, eis o panorama geral no que diz respeito a vitórias:

Jóqueis

A. Machado	3
A. Barroso	2
A. Ricardo	2
A. Santos	2
M. Silva	2
A. Azevedo	1
A. Ramos	1
B. Alves	1
D. Moreira	1
D. Neto	1
F. Estêves	1
J. Freitas	1
J. Corrêa	1
J. Fagundes	1
I. Sousa	1
J. G. Silva	1
J. Silva	1

Treinadores

R. Carrapito	3
C. Gomez	2
J. Morgado	2
C. Rosa	1
C. Tourinho	1
E. Freitas	1
I. Pinheiro	1
C. Ferreira	1
J. L. Pedrosa	1
J. S. Silva	1
M. Almeida	1
M. Mendes	1
P. Morgado	1
R. Morgado	1
M. Sousa	1
W. Alves	1
W. Pedersen	1
R. Sepúlveda	1

Descarte causou prejuízo duplo a Pinocchio: Livro

O bridão J. G. Silva, que montou pela primeira vez o animal Pinocchio, já está sendo criticado pela direção emprestada ao filho de Profundo. E foi mesmo julgado mais modesto que Dario Moreira, conduzindo o defensor do Stud Sidi, quando da exibição do potro na tarde de sábado último. Mas o Livro de Ocorrências encerra boa justificação a fraca exibição de Pinocchio, ali registrada pelo próprio J. G. Silva, que acusou frontalmente o bridão Adalton Santos, pilôto de Descarte, pelos prejuízos causados ao favorito do terceiro páreo.

Segundo J. G. Silva, Pinocchio foi duas vêzes "fechado" por aquêle competidor, que correu para dentro logo ao ser dada a saíde, repetindo êsse lance na entrada da reta, atrasando consideràvelmente a ação do potro gaúcho, que acabou perdendo até o segundo lugar, pertencente no final a Lord Rico. o livro próprio, convém ressaltar, não aparece nenhuma contestação de Adalton Santos à queixa do colega, e o segundo momento de prejuízo, na reta, foi observado por grande número de carreiristas.

ERA "FRIA"

O cavalo El Cacique, voltando a correr sob a luzb natural, onde era levado com as melhores esperanças de vitória, poderia ter confirmado amplamente o elevado otimismo dos seus responsáveis, caso não teimasse em se atirar para dentro, movimento que ocorreu na cabeça da curva, levando o seu pilôto a corrigi-lo enèrgicamente, a fim de não causar prejuízos aos competidores. A despeito do lance, o filho de Elpenor e Al Cofa, ainda terminou ameaçando a vitória de Carducci, do qual ficou separado na diferença escassa de paleta.

O LIVRO

Sôbre anormalidades havidas nas derradeiras reuniões da Gávea, eis o que ficou registrado no Livro de Ocorrências

(QUARTA-FEIRA)

2.° PÁREO — R. Freitas Filho (Lago) declarou que, na partida, seu cavalo foi para fora, tendo no lance se chocado com Azul Celeste J. Corrêa) que também tomou a mesma direção.

6.° PÁREO — S. Silva (Até Lá) declarou que, na partida, sua montada não quis largar, pelo que saiu bastante atrasado. L. Acuña (Amalfi) declarou que, na partida, Muscari (M. Niclevisck) foi para dentro, obrigando-o a suspender para não cair, atrazando-se algo, e que, por ser atrasando-se manco e meio acovardado, começou a se escorar e não correr mais como devia.

(SÁBADO)

3.° PÁREO — J. G. Silva (Pinocchio) declarou que Descarte (A. Santos), na partida e na entrada da reta, foi para dentro, obrigando-o a suspendar.

5.° PÁREO — A. Machado (El Cacique) declarou que, na cabeça da curva, seu conduzido se atirou para dentro, apesar de seus esforços em corrigi-lo, sem, entretanto prejudicar qualquer competidor.

8.° PÁREO — S. Silva (Mignonette) declarou que, no pique de partida, seu conduzido escabeceou, tendo se atrasado.

(DOMINGO)

1.° PÁREO — J. Ramos (Docket) declarou que, em tôda a reta final, sua montada, por ser bastante baldosa, se atirava para dentro, até o final da carreira, mas não prejudicou qualquer competidor.

Bailarico volta à matinal e agrada: 91" para 1400

Vários animais estiveram em ação na matinal de ontem na Gávea, despertando justo interêsse a presença do nacional Bailarico, retornando às matinais e o fazendo com a melhor disposição. O defensor da jaqueta ouro e costuras azuis, que vai se preparando com vistas aos futuros compromissos clássicos, abordou 1.400 metros e descontou essa distância com ação muito fácil, pràticamente de maneira suave na reta, tendo cravado 91" para a citada distância, guiado pelo J. Julião.

Inúmeros outros pensionistas de Ernâni de Freitas, estiveram igualmente em ação, e o veterano preparador foi quem apresentou maior lote em trabalhos, Beira Alta, Dixieland, Brutus, Boa Vida e mais uns quatro ou cinco parelheiros, movimentaram-se sob o olhar arguto do popular "Nhônhô", tendo agradado em cheio, além de Bailarico, os finais de Bom Tom (1.400 em 91"), Corinto e Dixieland, a potranca exibindo sensíveis progressos e acusando a boa marca de 78" e uma linha para 1.200 metros, com sobras.

NA VOLTA

Danielito, Orion Boy, El Gustavo e Lord Vermouth, êstes lado a lado, trabalharam na volta fechada. Foi mais animador o exercício de Danielito, que percorreu os 2.040 metros na base do suave a partir dos 1.000 finais, tendo arrematado em 138" exatos para o percurso. Orion Boy, evidenciando melhoras e também agradando, assinalo 139", guiado pelo A. M. Caminha. E em 142 e dois, ambos com ação esplêndida no final, terminaram Lord Vermouth e El Gustavo. A pista de areia, vale dizer, estava ainda contrária a boas marcas, quando dos trabalhos realizados.

AGRADOU

Royal Prince estêve na raia e trabalhou largando da milha. O potro assinalou 106 e três quintos para a distância, tendo agradado inteiramente. O estado ainda anormal da pista de areia e a ausência de preocupação de tempo da saída ao final, valorizam sobremaneira o exercício realizado pelo futuroso potro. Albênzio Barroso, que dirigiu Royal Prince no trabalho, mostrou-se plenamente satisfeito com a marca registrada, tendo informado estar o potro em excelentes condições de treino.

OUTRAS MARCAS

Além das marcas acima referidas, nossa reportagem anotou mais as seguintes:

BOA VIDA, J. M. Santos — 1000 em 68".
ARGOT, L. Leighton — 1300 em 84'.
DIXIELAND, I. Oliveira — 1200 em 78"1/5.
BEIRA ALTA, F. Maia — 1300 em 85"2/5.
BBC, H. Pedro — 1300 em .... 85"2/5.
BOLIVIANA, J. Pedro — 1000 em 67".
BRUMADO, J. Silva — 1200 em 78"2/5.
BRUTUS, M. Silva — 1200 em 78"2/5.
CONFÚCIO, M. Alves — 1300 em 87".
BOM TOM, M. Silva — 1400 em 91".
BAILARICO, J. Julião — 1200 em 91".
CORINTO, M. Silva — 1400 em 91"2/5.
SHOWY A. Santos — 1000 em 69".
COMANCHERA, J. Gã Silva — 1200 em 81".
CLOY, A. Pinheiro — 1200 em 79".
SPRINFIRE, J. Silva — 1200 em 79".
QUILALA, J. Machado — 1200 em 83".
KOSMOS, R. Freitas Filho — 1500 em 86".
ADEREGO, R. Penido — 1300 em 85"2/5.
QUATROCENTÃO, N. Lima — 1600 em 109".
ARGUAPO, R. Penido — 1200 em 82".
BARTOK, A. Machado — 1200 em 79"2/5.
BELO ANTÔNIO, M. Andrade — 1300 em 85"2/5.
DON SÉRGIO, J. Fagundes — 1600 em 116".
EL TANGO, J. Silva — 1300 em 85"2/5.
MONTECATINI, A. Ricardo — 1600 em 107".
DENTOLA, L. Lins — 1000 em 66".
CLARKIA, O. Batista — 1200 em 84".
DARK ORIENT, A. Portilho — 1200 em 80"2/5.
EL GUSTAVO, F. Pereira F.° — 2040 em 142"2/5.
LORD VERMOUTH, D. Moreira — 2040 em 142"2/5.
MOSQUETEIRO, M. Silva — 1400 em 93".
POPPY, O. Ricardo — 1500 em 107".
CATITA, F. Maia — 1200 em 81".
ORION BOY, A. Caminha — 2040 em 139".
RESSALTO, M. Andrade — 1500 em 104".
AHMAN, C. Morgado — 1600 em 109"2/5.
SUNSTAR, F. Conceição — 1500 em 104".
PINHEIRAL, L. Carvalho — 1000 em 64".
ARABATAN, A. Portilho — 1400 em 93".
ROYAL PRINCE, A. Barroso — 1600 em 106"3/5.
JEANINE, A. Barroso — 1000 em 67".
DANIELITO, A. Machado — 2040 em 138".
ACROSS, A. Barroso — 1500 em 100".
REGIALINDA, A. Ramos — 1300 em 87"2/5.
BÁCARO, A. Santos — 1200 em 81"2/5.
REI DO AÇO, D. Moreira — 1300 em 87".
GILMA, W. Andrade — 1400 em 94".
PORAQUI, J. Machado — 1300 em 85".

Jóqueis punidos ontem pela C. C.

A Comissão de Corridas do Jóquei Clube Brasileiro, ontem reunida e após julgar os delitos havidos nas derradeiras reuniões da Gávea, tomou inúmeras deliberações, suspendendo alguns profissionais e aplicando várias multas aos transgressores do Código de Corridas.

Eis a seguir o teor das resoluções do órgão técnico do turfe carioca:

— Aprovar para êste ano a seguinte tabela de taxas e contribuições:

	CR$
Cartão de proprietário ...	1.000,00
Matrícula de treinador ..	600,00
Matrícula de jóquei ..	600,00
Matrícula de aprendiz ..	300,00
Matrícula de subgerente	250,00
Matrícula de cavalariço	100,00
Montaria	800,00
Registro de côres das fardas	1.000,00
Mudança ou modificação das côres das fardas	2.000,00
Exercício na pista de grama — (cada vez)	100,00

— Permitir novamente, de acôrdo com o parecer do "starter", a inscrição de Ko-Ir, Sopro, e, conforme atestado do Departamento de Veterinária, de El Trexeba;

— Suspender, por infração do parágrafo 6.°, do artigo 78 do Código de Corridas (deixar de cumprir o compromisso de montaria sem causa justificada) o jóquei Antônio Leite (Riquinha) até o dia 5 de fevereiro de 1964;

— Multar, por infração do artigo 165, do Código de Corridas (desvio de linha), os seguintes profissionais:

Albênzio Barroso (Pelega), Ivan de Sousa (Black Orion), Audálio Machado (El Cacique) e Adálton Santos (Aresto) em Cr$ 3.000,00 e Salvador M. Cruz (Iava), Antônio Ricardo (Non'Stop), Dario Moreira (Utopista), Arno Hodecker (Anavion) e Joaquim G. Silva (Zangão) em Cr$ 1.500,00;

— Multar, por infração da alínea D, do artigo 35, do Código de Corridas (não apresentar a blusa com que devia correr seu pensionista), os treinadores Ilton Pinheiro (Mozorca) e Jorge Pereira Gomes (Riquinha), em Cr$ 1.000,00.

— Deixar de punir o jóquei Adálton Santos (Descartes) (na saída) incurso nas penas do artigo 162 do Código de Corridas, por considerer espontâneo o movimento de sua montada;

— Ordenar o pagamento dos prêmios das corridas dos dias 26, 28 e 29 de dezembro de 1963.

J. Clube de Campinas vai fechar: despejo

O turfe campineiro deverá cessar as suas atividades no prazo máximo de 30 dias. Isto em razão da notificação que acubam de receber os diretores daquela entidade de corridas, uma das primeiras providências do nôvo prefeito de Campinas, sr. Rui Novais, logo após a sua posse. Em meados do ano findo ocorreu algumas outras oportunidades, a Prefeitura Municipal, à qual pertence a área ocupada pelo Jóquei Clube de Campinas, havia entrado com a ação para a recuperação dos terrenos, que somam 10 mil metros quadrados.

Mas o turfe campineiro não acabará com o fechamento do Hipódromo do Bonfim. A entidade turfística ressurgirá em futuro muito próximo, tão logo esteja terminada a construção do seu nôvo campo de corridas, situado à margem da Via Anhanguera, não muito distante do atual local, pois está sendo erguido a apenas dois quilômetros do Bonfim. A primeira notificação oficial para a devolução dos terrenos à Prefeitura Municipal de Campinas, é a que foi agora intentada pelo prefeito recém-empossado.

5a.-feira na Gávea

PRIMEIRO PAREO — As 20,30 horas — 1.000 metros — Cr$ 210.000,00

		Ks.
1—1	Quick Look, A. Ramos	54
2—2	Gordini, A. M. Caminha	56
	3 Jé Veut, S. M. Cruz	54
3—4	Juths, M. Andrade	56
	5 Faro, A. Santos	52
4—6	El Tip, J. Alves	54
	7 Es Não Es, E. Gibson	52
	8 Espanbolo, D. Netto	56
4—9	Opua, não correrá	56
	10 Zerumba, A. Machado	56

SEGUNDO PAREO — As 21,00 horas — 1.000 METROS — Cr$ 210.000,00

		Ks.
1—1	Monjopina, A. Ricardo	58
2—2	Graciete, J. M. Santos	58
	3 Red Sstar, L. Lins	56
3—4	Babucha, S. M. Cruz	56
	5 Fagulha, B. Santos	54
4—6	Niguita, não correrá	56
	7 Minha Boneca, L. Carvalho ..	54

TERCEIRO PAREO — As 21,30 horas — 1.000 METROS — Cr$ 250.000,00

		Ks.
1—1	Patricinha, A. Ramos	54
	" Moon Glow, S. M. Cruz	56
	2 Secretinha, não correrá	56
2—3	Tika, F. Menezes	56
	4 Isobel, não correrá	52
	5 Vovó Olinda, não correrá ...	52
3—6	Golén, C. Paranhos	54
	7 La Candura, não correrá	54

QUARTO PAREO — As 22,00 horas — 1.200 METROS — Cr$ 350.000,00 — (PROVA ESPECIAL)

		Ks.
1—1	Comanchera, J. G. Silva	56
2—2	Inara, Aã. Santos	50
	3 Iara, D. Neto	50
3—4	Quiaiá, F. Esteves	50
	5 Belle Image, J. Fagundes	53
4—6	Toca, J. Ramos	53
	7 Beira Alta, A. Ricardo	53

QUINTO PAREO — As 22,35 horas — 1.500 METROS — Cr$ 250.000,00 — (BETTING)

		Ks.
1—1	Constellation, A. Barroso	58
	2 Laddie, A. Ricardo	58
2—3	Milano, A. G. Silva	58
	4 Beduína, não correrá	56
	5 Belga, não correrá	56
3—6	Shannon, H. Vasconcelos	58
	" Muñeca Brava, J. M. Santos..	56
	7 Lago, R. Freitas F.°	58
4—8	Acróstico, D. P. Silva	58
	9 Azul Celeste, J. Corrêa	58
	10 Glinda, A. Ramos	56

SEXTO PAREO — As 23,10 horas — 1.600 METROS — Cr$ 210.000,00 — (BETTING)

		Ks.
1—1	Coqueiro, A. Ricardo	58
	2 Desertito, J. M. Santos	54
	3 Cafuné, G. Sancho	54
2—4	Até Lá, A. Santos	54
	5 Agulhão, A. Ramos	54
	6 Nardal, A. Hodecker	54
3—7	Barra Sêca, J. Alves	56
	8 Muscari, M. Nieclevisck	58
	9 Macknever, A. M. Caminha ..	58
4—10	Aviano, A. Machado	56
	11 Condor, P. Lima	56
	12 Zanzo, J. Quintanilha	56

SETIMO PAREO — As 23,45 horas — 1.000 METROS — Cr$ 210.000,00 — (BETTING)

		Ks.
1—1	Finese, A. Ramos	56
	2 Chesterfield, M. Andrade	58
2—3	Vovó Olinda, F. Pereira F.°..	56
	5 Pedra Prêta, O. Bastos	56
	4 Olyra, A. G. Silva	56
3—5	Arrivederci, R. Freitas F.°	58
	6 Es Não Es, não correrá	58
	7 Girouette, D. Neto	56
4—8	Trofa, P. Fontoura	56
	9 Luxford, J. Santos	58
	10 Miss Spider, J. G. Silva	56

CONCLUSÕES DA PÁGINA 10

Bangu . . .

fesa Castor não esconde suas críticas, pois considera que foi naquele compartimento que o Bangu perdeu o título depois de tê-lo mastigado. Os reforças paulistas estão sendo aguardados a qualquer momento, para que participem ainda de um treino antes do embarque da delegação para o Exterior.

REVOLTA EM BANGU

Dirigentes, jogadores, associados e simples torcedores do Bangu estão revoltados com o árbitro Paulo de Oliveira Santos, que apitou o jôgo entre infanto-juvenis de Bangu x Flamengo

Consideram os banguenses que a atuação do árbitro foi criminosa, decidindo o jôgo a favor do Flamengo, ao interferir com seu apito em lances decisivos e de omitir-se completamente quando sua ação iria denunciar uma falta de jogadores do Flamengo em lances importantes.

Outro dos motivos à serem apresentados é o das expulsões, pois os dirigentes alegarão que seus cinco jogadores expulsos foram provocados pelo árbitro, com suas marcações absurdas e a forma como tratava os garotos de Môça Bonita, o que, entretanto, não o fazia quando se dirigia aos da Gávea.

O Bangu pedirá a anulação da partida e está preparando farta documentação, pois não quer deixar escorrer pelas mãos mais um título da temporada de 63 por falta de empenho da diretoria.

O Bangu está tentando adiar o embarque de sua delegação para as Américas, que o empresário Miguel Zaiman mesará para quinta-feira. Também o seu tratado de que o empresário permitiu mil dólares, estão sendo estudados conjuntamente com Zaiman, pois não correspondem aos interêsses do clube e ao cartaz que a equipe conquistou em 63.

Fadel . . .

da de Flávio Costa da direção do plantel rubro-negro.

Ao mesmo tempo, poderá surgir uma nova confusão na Gávea, já que o sr. Gunnar Goranson poderá resolver não aceitar, a situação, isto porque é pensamento do Fadel Fadel, tirar tôda a autonomia do Departamento de Futebol evitando com isso um golpe em Flávio Costa. Acontece que esta proposta teria partido do próprio treinador que mesmo ganhando o certame em condições adversas têm contra si, grande número de ex-diretores e conselheiros, que querem vê-lo afastado do rubro-negro.

NA MARCA DO PÊNALTI

Válter Miráglia, eficiente treinador das equipes juvenis, e que estêve para substituir a Flávio Costa, segundo plano armado pelo Departamento de Futebol, estêve mordido pela "mosca azul", e por isso mesmo sua situação não é boa perante o presidente do Flamengo, que inclusive poderá dispensar seus serviços. No entanto por ser o profissional homem correto, de um passado de lutas dentro da Gávea, a situação poderá mudar, e será apenas chamado as "falas" por Fadel, que admira muito seu treinador

COMPRA MESMO

E' pensamento do Flamengo, pagar com a renda do jôgo dia 11 contra o Guarani, de Campinas, o passe do atacante Derico. No entanto, o presidente Jaime Silva, que concordou com a idéia, não pode julgar, deseja saber se acabará e algumas dívidas, o que é uma mística.

Diario Carioca
Rio de Janeiro, têrça-feira, 7 de janeiro de 1964

Energia: cortes mantidos suspensos mais três dias

Os cortes de energia elétrica continuarão suspensos até quinta-feira, em virtude de continuar estabilizada a situação do abastecimento energético à Guanabara.

A decisão foi tomada ontem, em reunião realizada no Conselho Nacional de Águas e Energia Elétrica, entre técnicos da concessionária Rio-Light e membros da Comissão de Coordenação do Racionamento, que, após analisarem as melhorias verificadas no abastecimento, deliberaram manter suspensos os cortes de circuito e voltar a se reunir na próxima quinta-feira pela manhã, quando adotarão novas medidas.

ESTABILIZADA

Não obstante se ter verificado "uma pequena queda na vazão do rio Paraíba do Sul", continua estabilizada a situação do abastecimento de energia, segundo informou um portavoz da Comissão de Coordenação do Racionamento.

A Comissão informou mais que, todavia, "aumentou consideràvelmente o consumo de energia na Guanabara, pois não há uma poupança espontânea".

Disse ainda o portavoz que os "comandos" continuarão agindo contra os infratores das regras do racionamento, assim como cortarão, imediatamente, por tempo que achar conveniente o abastecimento dos assinantes residenciais que não obedecerem as quotas máximas estipuladas.

Na hora da vistoria

Alunos da FNFi: 'Comissão vê danos que não existem'

Uma comissão do Conselho Universitário realizou, na tarde de ontem, a vistoria aos danos causados à Faculdade Nacional de Filosofia, quando da visita do governador Carlos Lacerda àquêle estabelecimento, para a graduação dos formandos em jornalismo.

Não obstante o diretor da Faculdade Nacional de Filosofia, professor Farias Góis, ter afirmado que haviam sido causados danos em patrimônio superior a 12 milhões de cruzeiros, membros do Diretório Acadêmico da FNFi informaram ao DIARIO CARIOCA, na ocasião da vistoria, que quase a totalidade do patrimônio destruído pertencia aos próprios alunos, que contribuem para aquela agremiação.

VISTORIA

Com a chegada do reitor Pedro Calmon, da Universidade do Brasil, se iniciou um ligeiro desentendimento entre aquela autoridade e um soldado da Aeronáutica: êste recebera ordens de deixar, apenas, o reitor ou representante do ministro da Aeronáutica entrar no prédio. O sr. Pedro Calmon conseguiu, entretanto, que fôsse dada entrada aos membros da comissão e, em seguida, aos jornalistas.

Os membros da comissão — frei Mansueto, da FNFi; professôres Paulo de Góis, Oscar de Oliveira e Valdemar Arena; engenheiros Evaristo de Sá, Edmo de Sousa Aguiar e Osvaldo dos Santos; além do representante dos estudantes, acadêmico Tomaz Leite Ribeiro, visitaram tôdas as dependências do prédio e saíram sem fazer comentários. Em seguida subiram os jornalistas, que foram insistentemente advertidos de que em nada se deveria tocar.

O sr. Pedro Calmon afirmou, na ocasião, que a vistoria era necessária para se ver a extensão dos danos e "esclarecer os acontecimentos com a maior austeridade".

"DANOS"

Pelo que se apurou grosseiramente, apenas papéis rasgados e móveis fora do lugar eram considerados "danos". Além disso, havia, apenas, sabão jogado pelas escadas, com que os estudantes revoltosos tentavam evitar a entrada do governador Carlos Lacerda naquele recinto: o sabão serviria para o governador levar um escorregão.

Sôbre a "intensidade dos danos", conforme afirmaram os membros da Comissão do Conselho Universitário, alguns diretores do Diretório Acadêmico informaram que se trata de "um exagêro".

PROTESTOS

Menos de uma hora após a realização da vistoria, o Diretório Central de Estudantes da Universidade do Brasil lançou nota oficial afirmando o seguinte:

a) — repúdio à atuação e às afirmações do governador Carlos Lacerda, que se aproveitou de um ato de formatura para fazer política contra o govêrno Federal e ataques gratuitos e injustificáveis à Universidade;

b) — pesar pela falta de previsão do reitor Pedro Calmon, permitindo que a Universidade fôsse envolvida pelas explorações políticas e acabando ainda por aceitar a intromissão do Ministério da Educação;

c) — lamentar o extremismo do Diretório Acadêmico da Faculdade Nacional de Filosofia.

Papel picado só

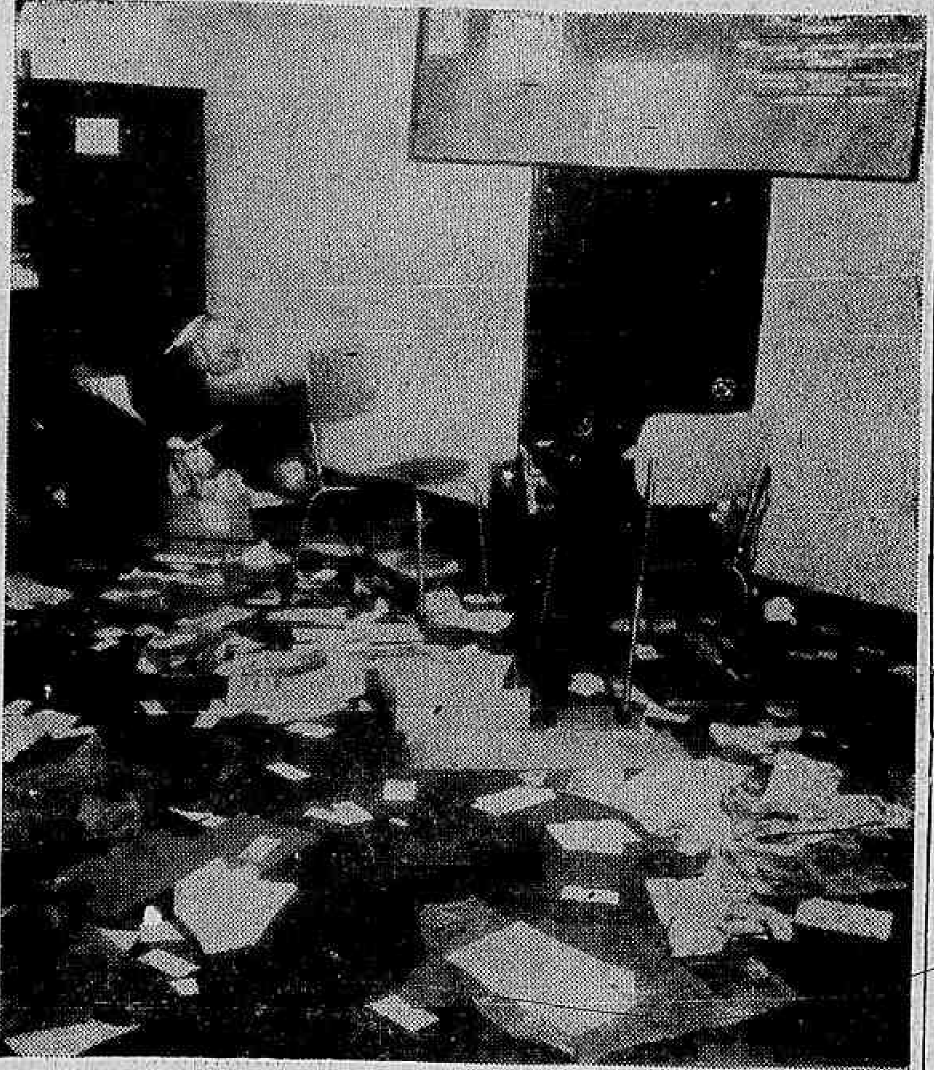

Contrariando o "orçamento" de Cr$ 12 milhões de prejuízos, a vistoria realizada pelo reitor Pedro Calmon constatou que apenas papéis velhos picados (foto), além de móveis fora do lugar, foram os danos causados pelo incidente dos acadêmicos com o sr. Lacerda

Favelados do Pasmado abandonam V. Kennedy

Revoltadas com a falta de condições de moradia da "nova" Vila Kennedy, muitas das famílias que foram transferidas para Bangu, estão desistindo em lá permanecer, providenciando a construção de novos barracos, dando preferência pela Favela da Lagoa.

Acreditam que ali encontrarão melhores condições de vida, pois, estão perto de seus locais de trabalho o que é uma grande economia para "minguados" salários.

As 200 famílias que foram transferidas para Bangu estão surprêsas com o que lá encontraram, reclamando principalmente contra o material de última categoria empregado na construção das casas afirmando que em pouco tempo elas estarão forçosamente imprestáveis.

REVOLTADOS

Afirmando que a falta d'água é permanente, a luz insuficiente, muitos dos vasos sanitários sem condições de uso e que a distância dos locais de trabalho é anti-econômica, vários dos proprietários das "novas" casas estão revoltados e realmente convencidos de que não há condições de moradia e já começaram a construir barracos em favelas próximas aos locais de trabalho.

SOLUÇÃO

Acham os novos moradores de Vila Kennedy que a solução para ficarem com suas "novas" casas era melhorar as condições de vida daquelas famílias, construindo cantinas que vendessem alimentos ao justo preço, condução para os locais de trabalho e revisão rigorosa na construção das casas, melhorando os materiais, principalmente os aparêlhos sanitários.

BARRACOS QUEIMADOS

Ontem, por ordem do governador, os destroços dos barracos da favela do Pasmado foram queimados, em enorme fogueira, a fim de ficar a área anteriormente ocupada pelos favelados completamente desobstruída, já que pretendem — o sr. Carlos Lacerda e a secretária Sandra Cavalcanti — construir naquele local, um centro de turismo.

A "operação" fogueira, feita com o material que sobrou dos barracões ardeu demoradamente, cabendo aos bombeiros incendiá-los, na presença de curiosos que para lá se dirigiram, inclusive ex-moradores, que se alojaram pelas proximidades, depois de despejados da favela.

Dois mortos no desastre com o ônibus em Ipanema

Trafegando em excessiva velocidade, o ônibus, chapa GB 8-12-72, da linha "Estrada de Ferro-Leblon" (12) avançou o sinal existente na confluência das Ruas Prudente de Morais com Epitácio Pessoa, no Jardim do Alá, e foi colhêr o "Volkswagen", chapa GB 20-88-72, que era dirigido por Aristeu de Andrade e tinha como passageira sua noiva, Hilda Batista e a sobrinha desta, a menina Raquel Corrêa.

Com o choque, o carro pegou fogo, que passou para o ônibus. Hilda morreu carbonizada, enquanto Aristeu faleceu no Hospital Miguel Couto, onde continua internada a menina Raquel.

Momentos após o choque, que foi assistido por inúmeras pessoas, passaram-se momentos verdadeiramente dramáticos, uma vez que os ocupantes do «Volkswagen», que ficou pràticamente em baixo do ônibus, gritavam desesperadamente por socorro enquanto o fogo devorava a pequena viatura. Aristeu e Raquel foram ainda retirados a tempo. Hilda, porém, não teve a mesma sorte. Os bombeiros do Quartel do Humaitá, comandados pelo tenente Pereira, trabalharam durante 30 minutos para libertar o corpo da jovem das ferragens.

IAM CASAR BREVE

Durante os trabalhos policiais, ficou apurado que Aristeu e Hilda, bem como a menina Raquel, momentos antes do desastre dramático, regressavam da Praia de Ipanema, em direção a Rua Arnaldo Quintela, 63, casa da jovem, onde o ambiente é desolador. Aristeu e Hilda deveriam casar-se nos próximos dias e, para isso, já haviam adquirido o enxoval necessário. Após deixar sua noiva em casa — como era o pensamento de Aristeu —, êste seguiria para a sua residência, na Rua Álvaro, 125, apt. 202, no Engenho Nôvo.

A reportagem observou, entretanto, que o desastre poderia, também, ter como principal responsável o sinal existente naquele local. O aparelho, como se pode observar, está defeituoso uma vez que, aberto (luz verde) para a Avenida Epitácio Pessoa; para fechar (luz vermelha) esta acende e, logo em seguida volta a luz verde para, finalmente, fechar em seguida, o que atrapalha o mais experiente motorista. Êsse defeito teria sido o principal culpado do desastre, muito embora as testemunhas afirmem que «o ônibus avançou o sinal».

O ÔNIBUS

No coletivo, felizmente, viajava sòmente um casal, uma vez que ali próximo é o ponto final da linha. Êste casal, após o choque, conseguiu evadir-se pela porta de emergência, o mesmo fazendo o motorista que não foi, sequer, identificado.

Fogo destruiu

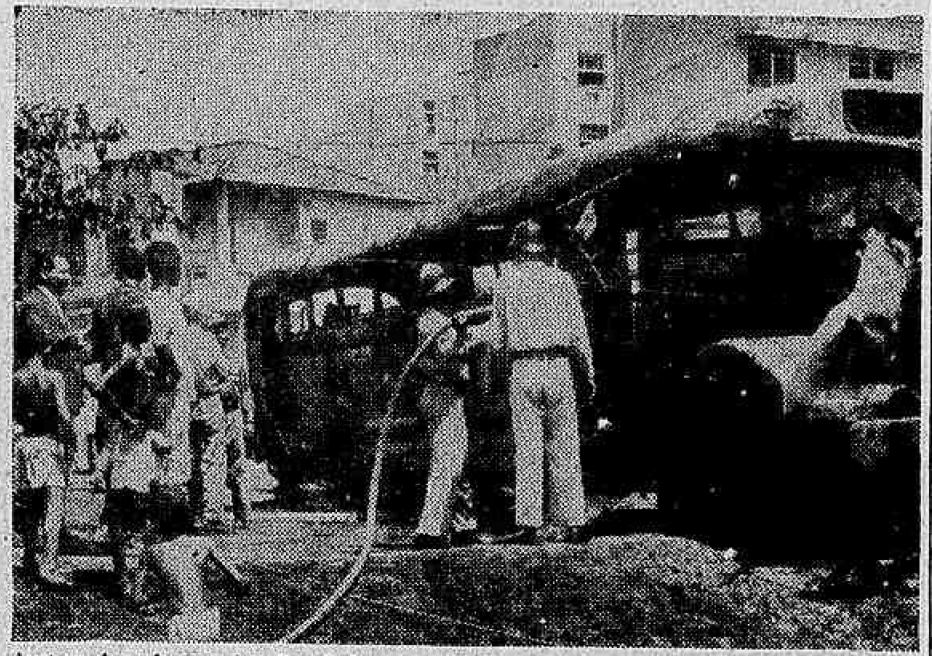

Apesar dos esforços dos Bombeiros, o coletivo foi destruído (foto) pelas chamas

Leite vendido ilegalmente e SUNAB continua omissa

Os produtores, usineiros, as cooperativas, entrepostos e os varejistas, continuam ilegalmente a entregar o leite à população, com o preço estipulado na resolução da SUNAB, que aumentou o produto para os consumidores, de Cr$ 70,00 para Cr$ 95,00, o que no entanto só passará a vigorar com a publicação no "Diário Oficial" da União.

Estas majorações estão sendo feitas desde o dia 1.º de janeiro, sem que a SUNAB (mesmo sendo devidamente informada) tomasse qualquer medida de represália contra a afrontosa desonestidade.

Por outro lado, fomos informados, na sala de Divulgação dêsse órgão, que já foi, ontem, publicado no "Diário Oficial", o referido aumento.

CARNE

Diversos frigoríficos sediados em São Paulo, vêm recebendo normalmente grandes quantidades de carne procedentes do Rio Grande do Sul. Essa carne que está sendo transportada em caminhões frigoríficos, alcança São Paulo em 40 horas aproximadamente de transporte. Além do preço, que é bem inferior ao vigente no mercado paulista, a carne riograndense está tendo grande aceitação nos mercados de São Paulo e da Guanabara, em virtude de suas características.

Em virtude da adoção dêsse nôvo tipo de transporte, está agora, também sendo estudado por quatro frigoríficos de São Paulo, a possibilidade do transporte do boi em pé do Rio Grande para aquela capital. Ainda recentemente removeram, em caminhões, mais de 1 mil cabeças de bois, de Santa Maria, Passo Fundo e Canoas, tendo esta experiência grande êxito.

Informa a SUNAB, que nessas condições, a carne tem sido comprada à razão de 130 cruzeiros o quilo, vivo, no pôsto de Canoas, com uma dedução de 10 quilos. Exemplo: um novilho pesando 470 quilos (menos a dedução de 10 quilos), fica em 59 mil e 800 cruzeiros. Acrescentando-se a êsse preço o valor do transporte rodoviário, que é da ordem de 800 cruzeiros por arrôba, a 12 mil cruzeiros por cabeça, tem custado aos frigoríficos de São Paulo um boi de 15 a 16 arrôbas, cêrca de Cr$ 72.900,00 ou seja a Cr$ 4.800,00 por arrôba.

Em face disso, acredita-se mesmo que outros frigoríficos interessados passarão a dar preferência ao gado riograndense, porque está custando em São Paulo, cêrca de Cr$ 1.000,00 a menos por arrôba, pois, atualmente, no Brasil Central, um boi casado de 15 arrôbas está sendo vendido, no pôsto matadouro, aproximadamente .... Cr$ 90.000,00, ou seja Cr$ 5.500,00 por arrôba na invernada, e mais Cr$ 500,00 a Cr$ 600,00 por arrôba, de transporte e impostos, que corre por conta do comprador.

Assim, a medida da SUNAB impedindo a exportação de carne frigorificada e congelada, e com as boas rodovias que ligam hoje o Brasil Central ao Rio Grande do Sul, vão facilitar a comercialização do boi gaúcho e, com isso dar estabilidade no abastecimento e nos preços.

Mil bôlsas de estudo: Nordeste

Já foi aprovado pelo Conselho Diretor da Campanha Nacional de Educandários Gratuitos a sua relação oficial de turmas para o Nordeste, compreendendo oito Estados integrantes do esquema da SUDENE.

O Conselho Diretor, em sua última reunião, decidiu subsidiar mil e doze turmas de grau médio, entre curso ginasial, comercial e normal. Providências foram também tomadas para abrir margem à criação de cursos especiais, de acôrdo com o esquema dos chamados "ginásios-industriais" e os "ginásios-modernos".

DISTRIBUIÇÃO

Terão a seguinte distribuição as mil e doze turmas: 1) Agaloas, 190; 2) Ceará, 186; 3) Bahia, 180; 4) Sergipe, 69; 5) Rio Grande do Norte, 57; 6) Paraíba, 50; 7) Piauí, 50. O Estado que manterá a maior rêde gratuita no Nordeste, no ano letivo de 1964 será Pernambuco, com duzentas e trinta turmas. Tôda esta programação do Estado que serviu de berço à CNEG foi feita pelo deputado e professor Paulo Viana de Queiroz, falecido recentemente no interior pernambucano. Para as turmas das capitais haverá uma subvenção de 220 mil cruzeiros e para as turmas de escolas situadas no interior do Estado ela será de 150 mil cruzeiros.

Treinamento: portuários ganham curso

De 13 a 20 do corrente, será realizado, na Administração do Pôrto do Rio de Janeiro, um Curso de Treinamento de Chefia e Relações Humanas, com integrantes da própria direção da autarquia.

O propósito da iniciativa do sr. Mário Cabral, superintendente da APRJ, é estimular os cursos em fase de iniciação e, como o exemplo, mostrar a todos a necessidade da aprendizagem.

TURMA DE CÚPULA

O curso, de caráter intensivo, será feito em aulas diárias e, integrarão a turma de cúpula os srs. Mário Cabral; Paulo Ribeiro Dias, chefe do gabinete da Superintendência; Valdemar Perez de Oliveira, diretor do Departamento de Tráfego; Zenith Vale Aguiar, diretor do Departamento de Engenharia; Américo Alves Ferreira, diretor do Departamento de Administração; Caio Josué Pime[illegible], procurador geral; Joaquim Ruiz Gamoos Filho, assessor da Superintendência; Hélio de Lima e Silva, ajudante técnico do Departamento de Tráfego e Irênio Delgado, chefe da Seção de Relações Públicas.

Govêrno federal: 10 bilhões para ferrovias no Nordeste

Eleva-se a 10 bilhões de cruzeiros o programa de construções ferroviárias estabelecido pelo govêrno federal, através do sr. Expedido Machado, para a região nordestina.

O plano resulta de estudos conjuntos entre MVOP e a SUDENE e as obras selecionadas serão concluídas no final de 1965. Entre elas figura o ramal de Olinda, que se destina ao transporte de adubos e fosforita de fôrno de cal para o pôrto do Recife. Êsse ramal permitirá, ainda, a ligação entre as bases navais do Recife até Natal.

BAHIA

Na Bahia serão terminadas as obras da ponte Joazeiro-Petrolina, o percurso Campinho-Ubaitaba, interligando as estradas de ferro Nazareth, Leste Brasileiro e estrada de ferro Ilhéus. Também na Bahia, serão implantados os seguintes trechos: Ubaitaba-Jequé; Cruz das Almas-Santo Antônio de Jesus e Feira de Santana-Irará-Água Fria-Alagoinhas.

O trecho Cruz das Almas-Santo Antônio de Jesus destina-se a permitir o escoamento do manganês, magnesita e outros minérios da zona de Urandi, através do Pôrto de São Roque. O percurso Feira de Santana-Irará-Água Fria-Alagoinhas, contornará o recôncavo baiano, zona petrolífera do Estado, passando pelo Pôrto de Salvador.

RFN E RVC

Em Pernambuco será concluída a variante da Rêde Ferroviária do Nordeste entre Pumati e Catende, atendendo a zona produtora de açúcar de Pernambuco. No Ceará, as obras são as seguintes: trecho Piquet-Carneiro-Crateus, Oiticica-Castelo-Altos e entroncando as ferrovias São Luís-Teresina, Central do Piauí e Rêde de Viação Cearense.

Serão terminadas várias variantes na RVC além de hotel ferroviário do Iguatu e o Crateús, ambos destinados ao pernoite de passageiros que viajam entre Pernambuco e Ceará.

O trecho Natal-Nova Cruz; e percurso Petrolina-Salgueiro-Missão Velha; a variante de contôrno da cidade de Caruaru em Pernambuco, além da ponte rodoferroviária entre Propriá e Colégio são demais obras previstas no plano estabelecido pelo sr. Expedito Machado. A ponte rodoferroviária unirá as cidades de Propriá (Sergipe) a Colégio unindo os sistemas da Leste Brasileiro e da Rêde Ferroviária do Nordeste.

General Silveira deixa DAE

O general Luís Augusto da Silveira, recentemente nomeado pelo presidente da República, por indicação do ministro da Guerra, para o cargo de diretor-geral do Material Bélico, deixará hoje, suas antigas funções transmitindo-as em caráter interino ao general José Canavarro Pereira, da B. A. C.

No próximo dia 9, às 15 horas, o general Silveira assumirá suas novas funções, com a presença das altas autoridades militares, amigos e camaradas.

Geografia e Reforma: discussão

Começa hoje o curso de férias para aperfeiçoamento de professôres de Geografia, promovido pelo IBGE, através da Divisão Cultural do Conselho Nacional de Geografia e que, êste ano, terá como tema específico «A Geografia e a Reforma Agrária».

A solenidade de instalação do curso será às 8 horas, no auditório do IBGE, presidida pelo professor Roberto Accioli, presidente do órgão patrocinador, seguindo-se as duas primeiras aulas sôbre o Brasil Físico, às 9 horas e, às 10 horas, ministradas pelos professôres Orlando Valverde e Fernando Segadas, respectivamente.

PROGRAMA

Ainda hoje, o professor Orlando Valverde fará a primeira conferência do curso, sob o tema «A reforma agrária à luz da Geografia» — será às 16 horas.

Amanhã, o programa prevê a terceira aula sôbre Geografia Física e duas outras sôbre Geografia Política, estas pelos professôres Valdemar Mendes e Artur César Ferreira Reis. Às 14 horas, na Biblioteca do Conselho Nacional de Geografia (Calógeras, 6-B), haverá aula prática sôbre o uso do Atlas, à cargo do professor Antônio Teixeira Guerra.

MUSEU

Durante o programa de amanhã haverá a solenidade comemorativa do 20.º aniversário do Museu de Geografia, durante a qual a sra. Cacilda Fernandes demonstrará, de maneira prática, a função e a utilidade daquele importante órgão da Divisão Cultural do Conselho Nacional de Geografia.

Entrega do Prêmio "E. Nazareth"

Às 11 horas, do próximo dia 9, o ministro Júlio Sambaqui, em seu gabinete, procederá à entrega do prêmio "Ernesto Nazareth", ganho pelo compositor pernambucano Marlos Nobre. O prêmio foi instituído pelo Conselho Nacional de Cultura, em combinação com Associação Brasileira de Música, para celebrar o centenário do nascimento do grande compositor carioca. O prêmio é de Cr$ 700 mil.

Café do Paraná para os EUA

Pelos vapores "Itajaí" e "Lóide Honduras" seguiram, com destino aos EUA, 3.639 sacos de café, pesando 220.207 quilos, no valor comercial de Cr$ .... 50.318.200,00. Êsse produto é procedente do Estado do Paraná e exportado por várias firmas da Guanabara.